（明治卅九年九月二十日第三種郵便物認可）（中華郵務局特准掛號認爲新聞紙類）

盛京時報

丁卯年陰歷八月廿一日

昭和二年九月十六日

中日祝祀大典休刊

◇本報價目◇
每張現洋五分
每月現大洋八角

▲外埠連郵價目
每月現大洋九角五分
半年現大洋五圓貳角
全年現大洋拾圓

▲告白刊資
一行五號字十五字起碼刊資一日每行現大洋壹圓長期另議

發行人　宮川貫作
編輯人　菊池貞二
印刷人　石原庄太郎
發行所　盛京時報社
大阪市北區堂島濱通一丁目　盛京時報支社
盛京時報支社

時論

弭兵運動

老子曰。天地不仁。以萬物爲芻狗。世不幸而有所謂大英雄。大政治家。大外交家。於是無辜之民衆。遂爲國際投猜心理與政治家功名慾念之犧牲。大戰之後。痛定思痛。和平雅調。高唱入雲。迨夫事過境遷。和平之理想。不敵國際之忌嫉。而軍備之競爭又尙焉。今世各國。詡爲文明。保護動物。日乖條欵。獨大規模之殺人事業。則各國鈎心鬥角。務居人上。溯夫人心之所蔽。實在互相防制之思想。果能祛其所疑懼。安其所不安。則世界大同之基。在於是矣。國際聯盟之軍縮運動。用心蓋在於此。惟以國際互爭雄長。人心陷溺已深。廢止戰爭。詎能於旦夕間見之。軍縮運動之一再失敗。殆常理之所必至。然失敗自失敗。世界和平運動。則不應爲之中輟也。此次國際聯盟。最熱心和平者。爲弱小國家。世或以是輕之。實則歐洲國際問題。小國之關係。重要決不在大國之下。誠以各大國向來莫不引小國以爲己助。如法國之懷柔波蘭。力助土耳其。盡狎東歐小協商同盟。英國從前之卵翼希臘。近時之交歡波羅的沿海諸國。有時大國之運命。亦懸於小國之手。苟使小國聯合。不受大國之挑撥。不爲強鄰所驅使。以人道和平爲標幟。以廢兵止戰爲職志。精神上可以啓發大國民衆之同情。事實上可使大國怵於周圍之非戰空氣。而相持不敢作發難之戎首。其於世界和平。所裨已多。且德意志者。固十數年前軍國主義之雄。一戰而敗。盡廢軍備。今則經濟恢復。國勢轉盛。昔之以武力勝人者。今反以無兵誇耀於世界。其受人推重之程度。是否遜於如威廉二時代。吾人固不敢斷言。若其脫然無累。泰然自安之情狀。則威廉第二時代。實斷斷夢想不及。就國民文化進步言。吾人寧有取於今日之德國。觀於德代表史特斯蔓博士受聯盟同僚之欽仰。彼張伯倫白和安何以加焉。是不亦世界新精神之一種表徵歟。

夫世界和平。何時實現。任何人不能臆想。然人類和平之努力。終有一日得其收穫。則吾人不難預言。於此有應注意者。卽中國之和平運動是也。中國人口占世界四分之一。世界大同。又爲中國傳統的思想。中國在世界人類之數的關係上。非參加努力。絕不足以造成眞正之大同世界。以中國在國際間之質的關係上。亦非自行努力。絕不足以根本剷除世界之戰爭原因。蓋中國人之數量。能制止未來之世界戰爭。而中國問題本身。又卽具有引起世界大戰之危險性者也。中國在世界之地位與吾人對人類應負責任。重要而鉅大如此。乃國人絕不知所以奮勉自勵之道。十六年來日爲蝸角之爭。舉國民之有望前途。以殉極少數軍閥政客之急功近利。天下可痛心者莫過於此。去年黨軍北伐。標榜國民革命。一若具有若干意義。曾幾何時。圖窮七見。不但不足以言以黨治國。以黨治軍。且亦不足。以黨治黨。徐謙謂馮玉祥不可律以黨紀。唐生智且以「我卽是黨」自居。吾人誠不料孫中山死後。國民黨乃突添若許忠實黨徒如馮唐之流。幾令汪精衛胡漢民之輩無地自容。然則黨之爲黨。蓋又可知。循環之爭。其何能免。吾人以爲欲策世界之和平。宜自小國不爲大國作爪牙始。欲策中國之和平。宜自國民不與軍閥合作始。合小國之力以求世界之和平。今日國際聯盟中方在奮鬭。合國民之力。以求中國之和平。實吾人今後所當自勉。蓋此事一方而減中國之內亂。一方而卽所以絕世界之戰因。銅山西崩。洛鐘響應。效果有不期然而至者。然則國民不與軍閥合作之道若何。簡單言之。（一）反對爲內戰而服兵役。子弟有當兵從事內戰者。父不以爲子。兄不以爲弟。使血性男子以自相殘殺爲恥。且使澈底了解於伏尸流血。應以捍衛國土。抵禦外國侵略。方有意識。（二）反對在兵工製造廠等處作工。工人有從事製造殺人器械者。家族詬誶。鄉鄰交謫。社會不齒。必使力能自養者。爭以從事生產事業相尙。（三）反對外國輸入軍械。以國民之力。檢查制止。其有爲虎作倀。兜售軍火。藉助長殺人以自營私利者。或以輿論播其罪狀。或由羣衆加之制裁。要之使舉國風氣皆以暱近軍閥爲忌諱。以挑撥破壞爲罪惡。軍人則以從事內戰爲恥辱。以濫造軍械有背於良知。夫若是然後可以無兵。無兵然後可以無戰。至於對外之事則又當別論焉。夫欲策世界之平和。端在國際心理之改造。欲策中國之平和。端在反戰精神之提倡。國人苟不河漢斯言。自此願相與各各努力。若夫實力如何。何時生効。則姑不必論究。猶之乎世界和平。本是遼遠無期。然人類之平和努力。原未嘗因其遼遠而終止也。

北方團結　（傲）

主戰派失敗於南。妥協派失敗於北。而今日奉派陷於完全孤立位置矣。天地之間。煢然孤影。其寂寞眞難堪也。況南方漢寧西山三派大同團結。行將成就。而談笑之聲。喧聞充耳乎。語云。情急抱佛脚。事事步南方後塵。拾南方唾餘之奉派。亦有意於北方之大同團結矣。張作霖日前乃告安福派某策士曰。我想邀合肥回京。乃誠意的共同商量國是。我最服膺元老政治。請合肥回京。欲如民元南京 政府分總統與 元帥爲二。古代羅馬政治。亦有二堪蘇分伊元首。先例俱在。不自我作。請與合肥商之。顧安福派之乘機活動。固在意料中。而老段之倉卒返津。亦似與之有關係矣。曩者蔣介石犧牲一身。毅然下野。以圖西南團結。今在張作霖則雖冀北方團結。而抵死不肯下野。是蓋南北消長之所岐。吾拭目視之。若夫胡張能說羅馬政治。則中國政治之進步。眞令人不禦咋舌瞪目矣。

宣傳反馮　（傲）

半月之前。孫軍渡江。豪語謂。江寧指日可下。是時虎視眈眈。奉派目光所注。在豫馮焉。而豫馮位置之不利。亦無可諱言。然彼方森嚴異常。闃然無聲。固不有一人以倒戈聞者也。曾幾何時。自孫軍慘敗以來。奉豫位置。殆已節節倒矣。所可異者。爲傾京津報紙遍有……靳雲鵬聯方振武對馮獨立說。……唐生智見好於靳方。……劉鎮華改變方針。離馮親奉……等新聞。觸動眼簾。眞是怪聞。咄咄逼人哉。半月前不敢爲者。何故今日然後發之？。靳、方、劉等雖至愚而不出於此也。或有進一解者曰。今日奉派攻豫仇馮之心。不減昔日。而形勢已變。無法可施。所以居門大嚼。慰情勝無。乃傾滿腹牢騷。託諸宣傳耳。其亦係一種變態之悲鳴乎。

李濟琛回粵後之設施

籌商維持金融問題
繼續行總司令職權

廣東訊云。第四軍長兼國民革命軍總司令總參謀長李濟琛。爲兩粵之中堅人物。此次因母病回桂。旅報丁艱。留桂治喪。適値寧局政變。蔣介石辭職下野。一般人咸望其早日回粵。主持政局。李氏原不欲速返。嗣因中幣風潮。息而復起。財政當局幾於束手無策。粵中商人向來對李頗有好感。亟盼李氏歸來。或有解決辦法。屢於會議席上提出此意。於是古應芬黃紹雄等。乃聯電敦促。請李刻即旋粵。略云。商民亟盼公回鎭懾。乃表示擁護。乞即速主持。則目下種種難題。當可迎刃而解。否則恐愈弄愈僵。反動派藉此造謠挑撥。人心益爲動搖等語。李接電後。即於廿六日由鄭回梧。轉乘江鞏砲艦東下。至廿七日下午二省抵省。事前各機關要人聞訊。紛紛乘輪至南石頭迎候。李文範徐景唐陳濟棠鄧世增李福林鄧彥華等。亦至中流砥柱相接。第四軍部則派出軍隊一連。在省河舊官紙局碼頭守候。廣局警備司令部則派遣諜查隊一隊。由該碼頭起。至文德路止。沿途警戒。二時卅分船泊碼頭。即登岸乘流車逕回文德路私宅。當時軍政要人之赴謁者。紛紛沓來。惟李以行裝甫卸。概行擋駕。迨入夜後。始電邀古應芬。徐景唐。黃紹雄。鄧彥華至私宅。籌商維持金融問題。李曾對各人謂。目下欲維持粵省政局。首須維持中央銀行紙幣。本人雖非理財當軸。但有一分之力。即盡一分之責。以期風潮瞬即停息。徵聞此中行之擠兌。與政府不允撤銷奢侈品印花稅頗有關係。因此項捐稅。商民反對甚力。前經舉行大請願。請求撤銷。祇以當時 因前方軍餉緊 急未予答允。商民對此不無怨恨。際此事機危迫。亟須設法聯絡官商間的感情。勿容有絲毫隔閡。就使政府稍爲吃虧。亦當諒解退讓。不宜各走極端。則一切糾紛。自可迎刃而解。諸公以爲如何。當時古應芬並無反對。祇唯唯而已。李又對黃紹雄謂。我輩須切實贊助撤銷奢侈印花。大局前途。始有良好結果。黃甚以爲然。末後李氏卒決定日間召集各行商代表談話。再擬辦法。一面飭秘書擬稿以個人名義。勸告商民極力維持中行紙幣。並表示本人亦當極力維持下去。直談至半夜十二時始散。翌日。（廿八）李氏又以在桂時曾據報共產黨擬乘蔣氏下野。圖謀死灰復燃。分遣死黨。潛入內地。從事運動。特在總司令部召集軍警民團各機關。開維持地方治安會議。議決通令省內廣屬警備司令。廣州市公安局。省外各屬警備司令會同當地防軍民團。切實維持治安。勿使逆黨逞其陰謀。擾亂政局。並由團務委員會下令近郊各屬民團。專事担任防緝反動的農團軍。又自李氏返粵後。尚有一重要問題。爲此間人士所最注意者。蓋留粵總部爲處理西南後方各省一切軍政之最高機關。自蔣氏下野後所有前方總部權責。業由軍事委員會接收。而總部似已無形取銷。此間總部之存廢。遂成爲問題。記者昨曾以此事叩諸總部某上級長官。據云。此間總部。絕不因蔣氏下野而受影響。況蔣氏辭職。政府至今仍未正式批准。各方面尚在進行挽留中。故李氏返粵後。依舊到部處理公務。繼續行使總司令職權。刻下出發一切公文。仍由李氏署代總司令字樣。有詢之者。李亦謂在政府未批准蔣氏辭職以前。仍當繼續辦理下去。俾一事權。而資號召云。

休戰之津浦線

濟南電。目下孫傳芳軍之第一線在南徐州。司令部在蚌埠。戰況不見切迫。奉方決 對接洽武 器彈藥爲之一部分。張宗昌代 表師景雲爲與孫協議對南軍事問題起見。九日自濟南首途赴蚌埠。直魯軍向徐州集中。尚未開始移動。濟南十一日電通電。孫軍目下策畧。殆已決定先向蚌埠西方發展。故張宗昌已令方永昌率部。先赴蚌埠策應。

北京消息。漢寧兩派領袖。刻正在上海。會商合作問題。無暇顧及北伐。一方孫傳芳亦以新敗之後。極力整頓內部。不能反攻。故津浦線上近無戰事。

新詩

◇恨　（胡也頻）

△
我披髮望天。
欲銷散心頭的抑鬱。
見星兒如媚眼。
反生了無限可傷之故事

△
我曾握起筆兒。
欲寫命運的招供。
及美夢何以逃亡。
但呵。終厭惡去判斷這
罪咎。

△
看慣了生之戲劇。
（嬉笑和低泣的！）

我無須乎上帝的仁慈。
彼之心。亦猶如無用的
言語。

△
我不惜所有的歡樂。
因歡樂乃苦之引導。
與其讓淚滴成流。
毋寧以想像之力。建築
一可愛的墳墓。

△
我欲折斷中的玫瑰。
及一切半開朵的花朵。
如絨氈平鋪在地上。
任我去蹂躪。

△
倘黑夜能長征。
我願爲小卒。
縱橫於這宇宙。
屠滅世人之作僞！

北京

法國 山得爾亨利 白濁丸

●藥性及功効

此丸係法國名醫亨利博士。經數十年經驗研究製成。以三種治淋濁聖藥爲要素。一曰檀香精SANDAL功專止淋。一曰撒婁SALOL功專殺尿管微生蟲。一曰梅天靈藍METHYLENE BLUE功專止痛。外加他種王道靈藥。不特保無流弊。且永絕後患。凡患急慢性淋症。及新老白濁。服此丸後。包愈斷根。其效之神速。獨一無二。

瓶樣

病家注意◉淋濁起於傳染。而市上治淋濁藥甚多。選擇不愼。流弊叢生。惟服此丸。有百利而無一弊。且照仿單自服。便利異常。

醫生注意◉此丸主要成分。全爲治淋濁聖品。便於開方。及病人服用。誠爲患淋濁者之唯一對症良藥也。

藥房注意◉此丸便於醫家開方及病家自用。常備應銷。既救患者。復可獲利。幸勿交臂失之。

詳細說明書及批發特價表函索即寄

全國藥房均有經售

遠東獨家經理　信源行

上海江西路A字一號（三洋涇橋）

中外要電

汪精衛亦急流勇退 (十四日發 上海專電)

汪兆銘確定於十五日寧鄂正式共同宣言之同時通電聲明退隱

又電武漢派首領汪兆銘前者聲明俟大同團結成立後即行下野退隱今則此項團結完全諒解確於明日正式發表所以汪氏亦擬於明日通電聲明下野

鄂政府機關頻遷寧 (十四日發 東京專電)

據外務省接電漢口國民政府副官及政治部各員等於十二日分乘漁船二隻連翩赴寧其他各部人員亦正準備赴寧

孫又建議討論三策 (十四日發 北京專電)

據可靠消息孫傳芳抵京後已得張作霖之同意擬開及大元帥府國務院聯席會議討論軍事外交財政三大方針現在國務院計劃付議各條件如下(一)潘國務總理與王外交總長擔任政治及外交(二)楊宇霆與何豐林擔任軍事(三)財政現在尚未確定

靳馮關係益形疏遠 (十四日發 北京專電)

靳雲鶚與馮玉祥之關係益形惡化八日在京漢線仲馬店及確山地方之一部份軍隊竟爾發生衝突因之鐵路電信均行杜絕現在河南人心多不歸附于馮係憎惡馮軍最近在順德討伐紅槍會時該處居民殆被全殲是以多傾向于靳因之靳之勢力日增而與奉派之連絡又漸次密接

唐生智漸呈軍閥化 (十四日發 北京專電)

唐生智於七日抵安慶旋於十一日赴蕪湖與何健會見當於十五日歸還漢口唐氏最近絕口不談政治一味奔走力謀擁護自己地盤與革命一切的行動全然睽隔已成爲一純粹軍閥

吳子玉決意出山訊 (十四日發 北京專電)

據帥府當局接到報告現在白帝城之吳佩孚經楊森劉存厚等勸請之結果決意出山再度活動已派心腹秘密赴津籌備軍費及其他事宜

蔣中正中止赴美

(東京十四日專電)據外務省接電蔣介石赴美暫且中止因南京幹部全體援助圖謀再起

粵李推獎蔣汪

(廣東十三日專電)李濟琛現已發表宣言讚美蔣介石之功績及汪兆銘之態度

徐謙竟爾逃匿

(上海十四日專電)共產黨形勢日弱一日徐謙現已逃匿失跡

粵取消對日絕交

(廣東十三日專電)此間對日經濟絕交自日軍撤退後即行完全取消

魯張擬赴日觀操

(濟南十四日專電)張宗昌鑒于目下時局形勢無甚變化是以擬渡日參觀陸軍秋季大演習出發之期俟向間演習日期回答後再行確定

熊本潮災續訊

(東京十四日專電)熊本縣屬沿海地方被潮災之狀況據今日該縣警察部接到報告死傷不知下落者七百十九名屋宇倒壞者一千八百五十戶被水淹者三千戶田地被淹者二萬三千町步船隻流失不知下落者計三十七隻總損失額逾兩千萬元

聯盟討論禁戰案

(日諸瓦十三日來電)國際聯盟軍備縮小委員會現已開始討論波蘭禁戰問題

環球飛機將越洋

(東京十四日專電)今日午後已抵霞浦之世界週翔飛機由駕駛員布斐克氏言明決定於十六日在太平洋橫斷飛行云云

命令

(九月十三日)

本年十月一日舉行關岳廟秋戊祀典本大元帥親詣行禮著內務部敬謹預備此令▲特派吳晉兼外交官領事官資格審查委員會委員長此令▲任命唐豸爲軍事部參謀署司長此令▲任命裴子寰爲外交部特派熱河交涉員此令▲全國官產督辦張濟新呈請任命單宗模齊崇陳調章張鏡銘爲秘書均照准此令

時事要聞

皖北魯軍敗退之經過

合肥訊云、直魯軍第十五師長宋福田。此次率部圍攻合肥。經城內黨軍第十軍。第三十三軍。確於昨二十九日天拂曉時。將敵擊退。茲據確實調查。敵軍有一部係皖北鎮守使劉鳳岡部屬。四十八團楊鳴芳部。今春楊率部駐防合肥、因有某項關係。該團於夜間全數逃遁。故此次聯軍宋福田來攻合肥。楊部因諳熟地理。爲之嚮導、協同來攻、致宋部楊部均已被國軍擊退、一支向草廟集臨淮關方面退却。一支向店埠。定遠 原來之路竄退。敵軍退至東鄉二十埠時。仍與黨軍小接觸一次。敵軍傷九人。棄在十里鄧地方、今日早已被城內紅萬會救濟隊。前往抬入城內醫治。所有雙方陣亡死屍。均設法掩埋矣。現本城四境之敵。均已肅清。當敵軍臨退時。東門外耀遠電燈公司、買賣街、嚮上數街道 北門外大小尚數街、及各倉坊均被敵軍搶劫一空 各商店損失匪淺。現各城門已啓、城內各商店照常開市。各機關及黨部均照常辦公。至軍隊方面。第十軍第三十三軍各抽一軍精銳士卒。跟蹤追擊 敵軍不難一鼓而殲滅之矣。至三十三部第五師孫萬乘部。茲奉柏文蔚軍長令、齊開至巢縣運漕駐防。今卅日早。已全數開拔矣。現城內市面秩序。均安寧如常云。

又當黨軍第卅三軍。與直魯軍在合肥接觸。自廿五日起。雙方戰爭以廿七夜間最激烈。魯軍方面。有兵數連。在十一時許偸渡東門城河。爬城牆。並以煤油欲燒城門一方面以大砲機關槍掩護。經黨軍在城頭以槍砲還擊。槍砲聲非常緊密。全城震動。居民咸恐懼萬狀。嗣敵軍不支。復渡河竄退。北門外之敵亦欲渡河。在城頭將敵軍擊回。死亡甚多 餘敵皆竄去。我軍追擊十餘里。因官兵皆鏖戰數晝夜。疲勞萬分。返城休息。昨廿八晚間敵又偸進至東北城外。一時槍砲聲又大起若聯珠、城內彈如雨下、落砲彈不計其數。東門福記煤油公司。落砲彈兩枚。明教寺落砲彈一枚。炸壞房屋一間 飛騎橋附近 賈七老虎灶、落砲彈傷一人。日間城外飛來流彈傷人亦不少 某婦賣五香熟蠶豆 中彈而亡 某瓦匠行路 飲彈而死 其他均未便詳紀。計是役敵軍傷亡約在六百名以上 我軍陣亡營長一名。亦傷亡百餘名。今廿九日早。敵人因死亡過多。子彈缺乏 於拂曉時。敵恐爲我軍閣擊。暗暗引去。今二十九日城內已不聞槍砲聲 大西門水西門、得勝門三門。已照常開放。淮農人賣米草進城 大東門 小東門。北門。小南門。我軍恐敵或有未退盡 仍以沙包填塞未啓。我軍方面正準備大事追擊 務期全數殲滅。並由西北鹿鍾麟率部截斷 故此次合肥敵軍宋福田等 因無歸路。故不得不現速敗退云。

東京附近水災

(東京十四日專電)今早橫濱市突起旋風同時東京市大雨驟降致市內被淹者一萬六千餘戶死傷者亦甚夥

滿蒙問題最近形勢

楊宇霆對記者團談話 (十三日發 北京專電)

楊宇霆與芳澤公使第二次會見後已諒解日本對滿蒙交涉之眞意並云俟與孫傳芳會見後當於二十日回奉對民衆申述日本對滿蒙政策持友誼之態度並無何等侵略野心務將排日運動由根本上肅清等語據大元帥府某要人云此項運動有漸次對內之氣象倘或取締始終不能收効時最後手段決定以武力鎭壓

又電楊宇霆今日在大元帥府對于記者團關于滿蒙交涉與排日問題之談話大致分誌如下

排日問題　今次排日運動全因風傳日本對滿蒙政策硬化遂激起中國民衆之誤解加以吉田奉天總領事當東方會議回任後即向莫省長送致覺書其中云(一)奉天省長不特解決與奉有關係問題即他省者亦應代折代行(二)省當局含有批判權等語最招民誤解復對於大連會議益生疑竇遂演成此項風潮照日本所謂解決滿蒙問題其中關於建設鐵路一事係從前之懸案並非現今所要求者芳澤公使已向張作霖及余說明此意乃飭令莫省長對吉黑兩省嚴重取締排日該省長已數次電飭取締在案並于四日禁止中學以上學生及兵工廠工人等參加此次運動並禁民衆擬在節關舉行示威現在吉林雖尚有動搖氣象大約亦不能舉事至奉天哈爾濱先後已電告已充分取締不能再釀風潮等情

侮辱日旗　尚未接到報告事實不明余擬飭令調查眞相再行核奪俟余回奉後對一般解釋誤解取締運動必竭力爲之希望日側默守冷靜萬勿徒事催促進行致招誤解

滿蒙交涉　九日與芳澤公使會見時關于鐵路問題略爲計議後因一時中止尚無若何端倪然問題大綱可在京解決至其細目或移於奉天交涉抑或移于有關係地方尚未確定外間傳說中國有意更改鐵路案等情全然子虛其內容不外乎在中日合辦範圍以內非中國獨自建設其合辦之困難處如四洮洮昂吉長各鐵路之營業成績不能振興等語最後記者復詢此項交涉始終有成立之可能性否答云中日双方之所主張其中不免含有糾紛然由余觀之定能成立云云

南北軍攻守金陵之經過

攻者屬冒險守者亦僥倖

上海訊云 孫軍此次南下氣勢之盛。在八月二十日以後。甚爲長驅直下江南之概。唯時蔣介石辭職未久。南京國民軍領袖 向日以屈居蔣介石獨裁制之威權以下者。今一旦蔣氏下野。而何應欽白崇禧李宗仁輩。昔以贊助軍事地位之分子。今均一躍而爲寧派之領袖矣。各人之目的。均以蔣已下野。寧漢合作之阻梗既去。李宗仁即集七軍於南京。以據首都之位置。白崇禧退居淞滬。而佔上海之衝繁要區。以遂其心中之積願。何應欽退出江北。得佔滬寧全路之駐防職權。東南黨軍三領袖。於蔣去之後、而得平分江蘇之重要區域矣。白到滬之後。以統一淞滬之軍權之數。始則將陳群所任各職革免。調其赴鎭 又將楊虎之警備師改常。繳械解散。以取消雜色軍隊爲名。而實行剷除蔣之勢力。繼將周鳳岐之二十六軍第一師。以滬杭吃緊。愼防後方爲詞調其赴滬南至松江一帶、而以淞滬區完全歸白崇禧獨自駐守。軍隊移防甫竣。孫軍於浦口已經渡江而南。二十七日孫軍尚是少數軍隊間雜便衣軍。先從棲霞山過江。至翌日段承澤。率大隊軍隊過江。共計有五師之衆。國民軍之應戰者。在南京爲李宗仁之第七軍。在鎭江爲何應欽之第一軍及白崇禧之一部。與賴世璜之十四軍。段部之軍。均扯義勇軍之旗幟。成在棲霞山烏龍山等高地架置其最新式之機關槍。黨軍用三軍全軍及三獨立師。共計九萬餘名之大兵 由李何二人親自指揮。師長之僨前線者。多至六七人。其中以十四師師長衛立煌爲最出力。孫軍在寧鎭沿江之死於孫軍機槍砲火下者。廿七日。廿八日。廿九日。三天之中。足有六七千名之多。以不許報告宣布。故未揭示。孫軍至三十日。以後繼無兵。而海軍又在鎭江方面放砲射擊。同時黨軍又禁止上海華商輪開行長江。使孫軍過江以後。南北隔絕後援立斷。而黨軍則陸續增生力部隊。由浙滬調入至鎭江作戰者。三十日又加一萬餘兵。孫軍因無海軍援助。又缺乏巨大之商輪運兵過江。更無木排。所用小民船載兵。黨軍用軍艦一艘。並不開砲 對孫軍之民船。專用撞擊。民船被撞。無不立沉。致後援入隊不能飛越苟能再持一二日。如廿七廿八日等日之激戰者。則黨軍之鎭江駐軍。早經退守蘇滬。而孫之得鎭寧。亦可成功矣。及卅一日李寶章之小河口渡江。劉士林本擬從江陰過江南進。乃未能實現。致李軍無功而返 鎭寧沿江兩 軍死亡之兵士。正可稱爲堆積如山 據長江外輪船員來滬者言。該處以火車道斷絕。紅會不能派隊前往掩埋。沿江屍體。至少有數千具。而此數日中又極酷熱。屍體腐爛。臭氣達四五里之遙。輪船過此。莫不焚粗紙黨卓紙。放臭水。以避之。此次黨軍論功行賞。以高資棧之火車站長及路局人員得首功。蓋當孫軍於二十七日夜中渡江至高資時。寧鎭滬三處均未得知。而首先發覺者。爲高資站之路員 當時站長立發急電至寧報告李宗仁。而路線已斷。電報不通。該站長即掉發至鎭常蘇滬四站。轉報白崇禧。白得訊。即責令十四軍往前線。並調滬寧路所有駐軍二萬餘名。到鎭江後。以火車道斷 改用江天江順各輪。載往高資龍潭。取大包圍式。先傳十四師師長衛立煌到鎭。經白責問其軍在前方。何以不進。衛言兵無餉不肯打。白立給四萬元(在上海於二十六日帶去四十餘萬元係由滬銀錢業公攤。銀行自一萬元至二萬元不等錢莊各攤四百元一家)。衛又言軍中祇有機關槍五架。但已銹壞不能用。軍中大砲祇有三尊。砲彈僅六發。白對衛大怒。言汝既負一師當前之責 即無槍砲限爾率隊白刃戰。退敵。同時又命從浙滬調至前線之白所親信之鄧師會同由寧開下之七軍一師。用三師兵力。以白刃戰。對直撲高資龍潭之孫軍 經三晝夜之久。用四千餘名之犧牲。始能阻止。然而國民軍之陣亡兵士。現據查明僅寧鎭段及小河口一帶 有一萬三千餘名 而高級軍官之陣亡者有師長兩員。團營長則有十數人之多。據何白對新聞記者言。黨軍自留關出師以來從未有如今次之惡戰者。武裝同志之喪亡。亦未有如今次之多。較攻鄂時之汀泗橋。武昌兩役爲尤甚。對於陣亡師團長。則秘不宣布 而政府已提議厚卹矣。刻下各軍及各師。以傷亡太衆。白何二人。已下令從二日起。前線各軍師。一律開回原防。補充缺額。本日已商准招商局。特派新濟輪由閩粵二地速裝新兵來滬。補充各師。蓋因經此大戰以後。一七十四各軍。戰鬥力大減。非補充不能作戰也。至於渡江北伐之師。白何會商之下 ●祇得另派生力軍前進。鄭紹虔之卅一軍。第九十一三等兩師。已奉命調赴浦口作戰。九十一師張中立部江日已抵常州鎭江。李明揚及鄭紹虔之九十三師。今日亦全開到無錫。蘇錫二公安局。奉白何之令。限定在兩天之內 須封扣民船六百隻小火輪六十隻 備供大軍渡江之用。而楊杰之十八軍。亦在開拔至鎭與十四軍之熊式輝師 均定六日渡江。下關浦口之交通已復。商店均開市矣。

隴海路綫直魯軍之陣容

徐州訊云、隴海西路馮魯兩軍對峙相持。迄無接觸。早誌前訊。魯張於日前召集各軍長在濟南會議 決定京漢線及曹州大名徐州三路。同時並進。津浦線魯軍 亦無阻礙。大約攻豫令。當在魯張返濟後可下。至徐州附近之直魯軍。隴海西路最前綫爲張敬堯部『駐劉堤圈馬牧集』。次爲徐源泉部(駐黃集碭山)。再次爲程國瑞部(駐半山口茅村九里山此爲加入西路作戰之軍隊。張宗輔之十一軍。(駐柳泉)。顧震之十三師。(在徐)候命西開。惟王棟之第五軍。係担任剿匪事宜、一部爲朱玉賢旅(駐宿州)一旅爲王寶慶之二十師(駐大廟)另有一部駐韓莊一帶。杜鳳舉之第十軍。現正在東路從事改編。方永昌之四師。則在海州灣檢清江等處云。

長沙繼續逮捕共產黨

長沙訊云、長沙共產黨 定於八月三十日舉行大暴動。經軍警各機關破獲。已詳昨日通訊 截至本日。仍在大舉搜捕中。一般共產黨員。四處逃竄。長沙衛戍司令張國威。乃在各輪船碼頭與火車站。各派兵士二十人。稽查四人。嚴密查緝。免漏網。一面又在王謙吉寓內衣箱中。抄得福緣善慶名冊一本。洋裝英文練習簿名冊四本。區域圖二個。俱爲共黨最重要之秘密證據。始悉此次大暴動共黨分子。不僅二千餘人。實有三千餘人。並按照名冊所載 劉陽門正街曹正茂鐵店。亦係共黨製造武器機關乃派員前往檢查 果在該店抄出梭鏢三百六十四柄。比將店主曹美典帶部訊辦。鐵店已發封。至於中央軍事政治第三分校學生。前日已被捕十八人。概係負有此次大暴動之重要責任者。昨函已經言及。茲周代主席斕細查名冊 知尚有多人在內乃於二十七日晚親往該校傳集全體學生。逐一點名。因周斕原兼任該校校長。可以隨時召集學生訓話也。點名畢。當將冊上有名並派有職務之學生三十九名 一律逮捕。總共該校學生已被捕者爲五十七人。周斕親自訊問一堂後。立將分爲三處收押。計趙鑾等十九人。收押長沙縣。石祖黃等十九人。收押公安局。吳英業等十九人。收押陸軍監獄。該校遂實行戒嚴。並由周斕。派兵監視。大舉清搜餘黨。二十八日係星期日例假。該校學生乘此外出逃走。而未歸校者又數十人。亦可見該校共產黨分子之多也。省政府對於此次出力軍警。異常嘉獎 已犒賞現洋一萬元。並對於長沙縣警隊。因其會破獲石樂私巷第十一號之大機關獲駁殼鎗三支。水機關槍一架。子彈甚夥。故亦特賞一千五百元。以示激勸。總計連日來衛戍司令部。公安局。長沙縣等處。先後破獲共派分子二三百人。但無重要首領在內。全係供奔走之學生與工人而已。自此案破獲後。湘垣人民。因又逃過一重難關。人心大安。不似前數日之恐怖也。周斕等因人數太多。依革命紀律。都是死罪。周乃佛門弟子。又不忍多殺。故特電唐生智請示處置辦法。惟無論如何。必有一大批難逃死刑也。長沙市公安局長周安漢。爲剷除共黨最力之人。昨又新頒清查共產黨暴徒懲獎規則一種。共十一條。責成各署長員巡官長警等嚴厲執行。摘誌如下。(一)獎賞之種類如左。一超升。二進等或進級三記大功。四記功。(二)懲罰之種類如左。一撤差或開除。二降等或降級三記大過四記過。(三)各署長員巡官長警 有左列之事實者。予以第一條第一種或第二種之獎賞。一破獲暴徒機關 並將主要人犯捕獲者二捕獲著名暴徒者。三查獲暴徒所藏武器及危險物者 四遇有暴徒滋擾、能即制止 並拿獲案內要犯者 (四)有左列之事實者。予以第一條第二種或第四種之獎賞。一清查認眞。使暴徒不能潛匿。在一月以內。所轄地段。無暴徒發現者。二。所轄地段內有暴徒潛匿。而能即時搜獲者。三 查獲暴徒之宣傳文字者四。協緝暴徒得力者(五)有左列之事實者。予以第二條第一種或第二種之懲罰 一。所轄地段內有暴徒設立機關 集衆開會。或藏匿武器及危險物。漫無覺察者。二。所轄地段內有暴徒滋擾。不能制止。影響治安者。三 所轄地段內發現暴徒至五次以上未能查獲者。(六)有左列之事實者。予以第二條第三種或第四種之懲罰 一 所轄地段內。有暴徒潛匿。不得查獲者。二。暴徒在所轄地段內散布傳單張貼標語。不能查獲者。三。協緝暴徒不力者。(七)有第三條所列之事實。除依規則獎賞外。並由本局呈請獎以現金云云 觀此可以見湘垣防緝共產黨之嚴厲矣

南桂馨將南下

京訊云、晉代表南桂馨。前日即傳有南下之說 嗣以返晉參列會議。遂未果行。茲據接近晉方消息。太原方面因長江局勢變化。漢寧要人已集滬寧間商談一切。晉既與寧一致。對東南情形。自不容不加注意。故自太原會議終了。晉省決定保境安民態度後。閻氏決命南氏赴滬一行。藉知漢寧合作情況。聞南日內即可來京。由津轉輪南下云。

中比商約會議

京訊云、中比商約會議。現已停頓月、外部日前照會比國駐京公使 請繼續會議。完成中比新約致聞外部昨接比使照復。已電該國政府請示。一俟奉到比政府訓令。即行奉復云。

沈鴻烈整頓青島海軍

青島訊云。沈鴻烈整理渤海各艦首將不良士兵。一律遣散。選擇平昔成績優美者一百餘名。送往葫蘆島海軍練營訓練。所有各艦之官員亦令互相調動。以資振作。沈在東北經營海軍。屢欲專將葫蘆島闢爲海港。終因費用過鉅。未克果行。現既與渤海艦隊合併。青港地居南北要衝。海港形勢極佳。擬以青島爲根據地。日前已設立總司令部。即用渤海艦隊司令部舊址。第一艦隊司令處。仍設在葫蘆島。第二艦隊司令處。改設在青島海軍轉運局內。(該局業奉明令取消)至於軍餉一層。渤艦舊日之經費。按月需十一萬元。此次改編爲第二艦隊。奉命縮小範圍 節省經費。第一批發表所有參議顧問諮議等名目。一律取消。第二批發表。裁撤官佐一百餘人。第三批發表。裁撤六大處長。改爲候補人員 月支半薪。總司令部及第二艦隊司令處兩部。共計祇留六十四人。辦公處一人擔任兩職。或一人身兼數事。其總司令部之經費定爲月支一萬五千元。其艦隊司令處之經費 則定爲月支一萬元 各艦官自薪餉。亦略有減少。士兵照舊 經費來源 已電請奉張。指定東北漁航稅局。按月撥給現欵十萬元。其餘不足之數 擬請魯張指定青島港政局。按月撥發 沈氏業於昨晚赴濟面洽。又華甲船底漏水。同安鍋爐爆裂 此二艦均早應修理。惟以經費困難。耽擱至今。未能入塢。現沈已向某船塢商妥。不日即令該二艦開往修理。並欲將華甲改爲水上飛機之母艦。因該艦艙面甚爲寬闊。足可容四架飛機。同安存有魚雷三條。現尚完好。若能開行。亦大有用處。所以沈氏急欲理修完整云。

濟南會議

決定攻河南

濟南訊。督署十日召集重要軍事會議。決定直魯孫軍。聯合大舉攻豫。即夜命令各軍星夜開拔。限三日內到目的地佈置一切。俟後方給養齊。及前方事宜佈置完竣後。即下總攻擊令。全線一齊進攻。期于二星期內。肅清河南全省云。南魯第一軍軍長王兆中。前奉張褚兩督辦會委。集合所部駐紮東昌一帶。聽候調遣。茲聞王軍長委派張明璋充該軍游擊先鋒司令。指揮所屬 分赴由東恩縣禹城臨城陵縣一帶。集合部伍。現已集合八九千人之多。槍枝齊全。業由張琦先後將集合人數轉呈王軍長。聽候點名調遣。一俟準備充實。即行開赴豫境云。

湖北防軍改編

武昌訊云、前十五軍改爲湖北省防軍。任命陳嘉謨爲省防軍第二師師長。該二師師長陳嘉謨接到命令後。即由沔陽仙桃鎭防次。同漢進謁國民政府主席、軍事委員會主席唐總司令。李何程陳魯諸軍長。葉總長。請示改組事宜及援救劉軍長已誌各報。茲事已竣。於(廿六日)率領工兵。一營乘君山輪回仙桃防次。着手改編。新溝漢川窯馬口等處。均駐有該師部隊。該師長過新溝等處時召集全體官兵訓話。宣揚葉廳長唐總司令。國民政府。軍事委員會及各軍長。對該師盛意。并勗勵官兵。絕對服從政府命令。嚴守軍紀黨紀愛護人民戮力剷匪等等。聞該師改編已得葉廳長頒命改爲步兵三團砲兵一團特務一營。查該原有步兵三團砲兵一團工兵一營。補充一營。照現編製。補充團未編在內。軍事委員會電令。不換一官一兵。聞葉廳長。擬令該師長仍存補充一團云云

察區裁員減政

張家口訊云。察哈爾都統署。因近接北京元帥府秘書廳電。請奉諭察區各機關。用人過多。開支較巨。應即切實裁汰核減各情 都署因之特按照各機關。十五年度預算。斟酌事務繁簡。分別删減。其應裁減費用之機關。計財政廳長。實業廳長。警務處長兼廳長、各每月減俸給一百元、興和道尹減二百元。財政交涉署。實業警務道尹等各機關領袖、各減公費一百元、辦公費五十元上下不等。其他郵電旅費招待消耗等費。亦按照情形。分別核減。總計應行删減費用之機關七。每月減少費用。爲六千零三十六元六角六分六厘。每年共減支七萬二千四百四十元弱。此項辦法。已由都署列表。隨訓令發表各有關機關。即自本月起實行。京綏鐵路警務處。因近月以來。各方所派押列車官兵對於軍人乘車。在車內任意坐臥。多不過問。以致持票旅客。反無坐位。甚至老年婦孺等。多坐於車門之外。凌亂秩序。發生危險。特呈請管理局。函達各方軍事長官。切實囑部遵照。察區都統。已據請照例通令各部。以維軍譽。按日下京綏已分割爲數段。各方押車官兵。計本埠至柴溝堡。豐鎭至卓子山由第九軍押車。天鎭至大同西之張

山。由三四方面及晉軍。共同負責。綏區由商震押管。宣化至豐台一大段。由湯玉麟之十二軍。及三四方面守備隊。派 押管。

寧方鹽餘庫券辦法

南京訊云。勸募鹽餘庫券。蘇省各縣。已經分別攤派。關於勸募方法。現由財廳擬定標準十條。通行各縣遵照辦理。條文如次。(一)關於土地上之勸集。凡業戶有田一畝勸集銀元一角。(均以大銀元計算不及一畝以一畝論。其庫券得公推一人保管之。(二)關於營業之勸營業資本在千元以上者(不及千元者聽其自便。勸集銀元十元。萬元以上者。勸集銀元一百元。十萬元以上者勸集銀元一千元。一百萬以上者。勸集銀元一萬元。二百萬以上者。勸集二萬元。餘以此類推。(三)關於紳富之勸集。凡資產在萬元以上。勸集一百元。(不及萬元者。歸入第五條辦理)十萬元以上者。勸集銀元一千元。一百萬元以上者勸集一萬元。二百萬元以上者勸集二萬元。餘以此類推。(四)關于官吏之勸集。按照財政部頒發勸募方法行之。(五)關于個人自願特別之購售。凡有愛國之士自願特別購售。不拘一元至萬元十萬元。均聽個人之自便。(六)凡富紳不在籍者。得由各縣長。派人前往居住地勸募之。其實係富有資產堅不應募者。得將姓名密報於政府。俟命令辦理。(七)凡經手勸募之人。均宜婉言開導辦理。得以勸募鉅欵者由縣長呈請特別獎勵。其辦事操切甚至營私舞弊者。由縣長查出。輕則由縣懲處 重則呈請政府處理之。(八)各縣即按攤派數目。於一個月內勸集一半。二個月內募足。不得短少。隨集隨解。惟現在需欵孔急。于文到五日內。設法先行就地商會銀行錢莊典當或紳富或公欵(但不得動用正額)先借四分之一。借欵還清。仍再借四分之一解省。總以募足之日爲借欵清償之日。不得稍失信用。(九)此外未盡事宜。由各縣就地斟酌情形辦理。總以勸募得人。集欵從速爲要義。(十)凡標準案未列舉者。均適用頒發條例及發行規則。

褚玉璞留京候孫

京訊云。直督褚玉璞。自前日應召由津來京後。當日晉見府張。除報告前方軍情外。對於魯南及魯西軍事。商談甚久直至晚十時餘。方回駐京辦公處休憩。祇以魯南之津浦正面 是否反攻。抑取守勢。非與在最前線之孫傳芳當面商洽不可。大約須今晚或明晨。始克成行。據直督駐京辦事人員談及。褚此次來京僅帶秘書長及參謀副官等數人。其行轅參謀張宗騫等重要幕僚。均在徐輔助徐源泉處理一切。褚儘可在京將諸事從容商妥後。再行南下也。昨日下午十二時。赴何豐林之宴。宴畢於午後二時進府。至七時尚未出府。褚預定在陰曆二十日以後。方出京南下云。

此二孩均藉此藥治愈

蚌埠巨商深感嬰孩自己藥片之功力

安徽蚌埠旅業公會常事向繙華先生係該處紳商曾其來函云鄙人深信嬰孩自己藥片爲小兒症之靈藥因此藥片治愈鄙人二孩也長子美英分娩之後因胎熱甚重以致大便不通昏睡不醒値此月內之嬰兒即名醫亦碍難診治鄙人投以嬰孩自己藥片和牛乳飲之不滿二日則大便通達熱退病除哭聲隆洪嗣後常以藥調片養不獨安然無恙且發育甚碩壯矣次子良英嘗患病痛仍以此藥片調治亦獲大效警告大衆需知療治此二孩之藥片乃是韋康士嬰孩自己藥片近有奸商仿造影射漁利者請爲堅拒閣下爲自己之小孩珍重衛生起見認明只有韋康士醫生藥局一家出所之嬰孩自己藥片方不致誤如貴處無從購買嬰孩自己藥片者即寄郵票大洋六角至上海江西路六十號韋康士醫生藥局館班郵奉一瓶可也每六瓶大洋三元郵力在內

老當益壯

年老之人欲求
健康以娛晚景
惟有常飲赤玉
牌葡萄酒當得
無限佳趣也

美味 滋養 葡萄酒

赤玉牌葡萄酒

C 104

小便中之警告

●君小便色赤混濁氣穢難聞否
●君小便短少刺熱便後尿道不舒否
●此皆腎部虧弱之天然徵象

試觀世之腰駝背曲者。數以千百計。彼輩日復一日未飽受骨痛背痛等纏綿不已之痛楚。視生活若苦事已尿中警告。置之不顧。馴成老先衰之現象早見二三十年後之狀況。

君一見此種現象。應速服第威德補腎丸。以獲補腎健腎之佳果。身體日强。則該項危險警告。亦即漸次消滅。康健長生庶幾有望。

■保能見效 第威德補腎丸。已爲擔保。確能奏效 君可在未買整瓶丸藥前。先以樣品試驗。則可知此丸之價值也。

贈券

啓者奉上貴公司贈券一紙附郵票一角作包札寄費即請惠寄第威德補腎丸樣盒一份寄至

省　　縣　　街　　號　　君收

價目 大瓶 二元七角半 半打 十五元
　　 小瓶 一元五角 半打 八元

此丸各大藥房均有出售

東三省總代理營口 源來盛洋行

補爾多壽

爲征伏各種病魔的惟一聖藥

疫癘．時症．各種傳染病．流行之時。偶不注意。卽易感染。惟有常服「補爾多壽」者。身體壯健。抗毒力强大。故難於傳染。公務繁忙。用心過度。長此以往。精神不支。於是百病叢生。體力日衰。語云。英雄祇怕病來磨。豈非可畏。惟有常服「補爾多壽」者。精神壯健。可補足各部之虛弱。可防止百病之發生。雖大勞亦不致損傷身體。故本品爲征伏各種病魔的惟一聖藥。

補爾多壽。藥性王道。製煉精良。滋補效力。無孔不入。無微不至。試用一瓶。成蹟即見。按照各人體質。製有五種。說明書函索即寄

「補爾多壽」「滅痡寧」總經理處 大連 賣藥會社

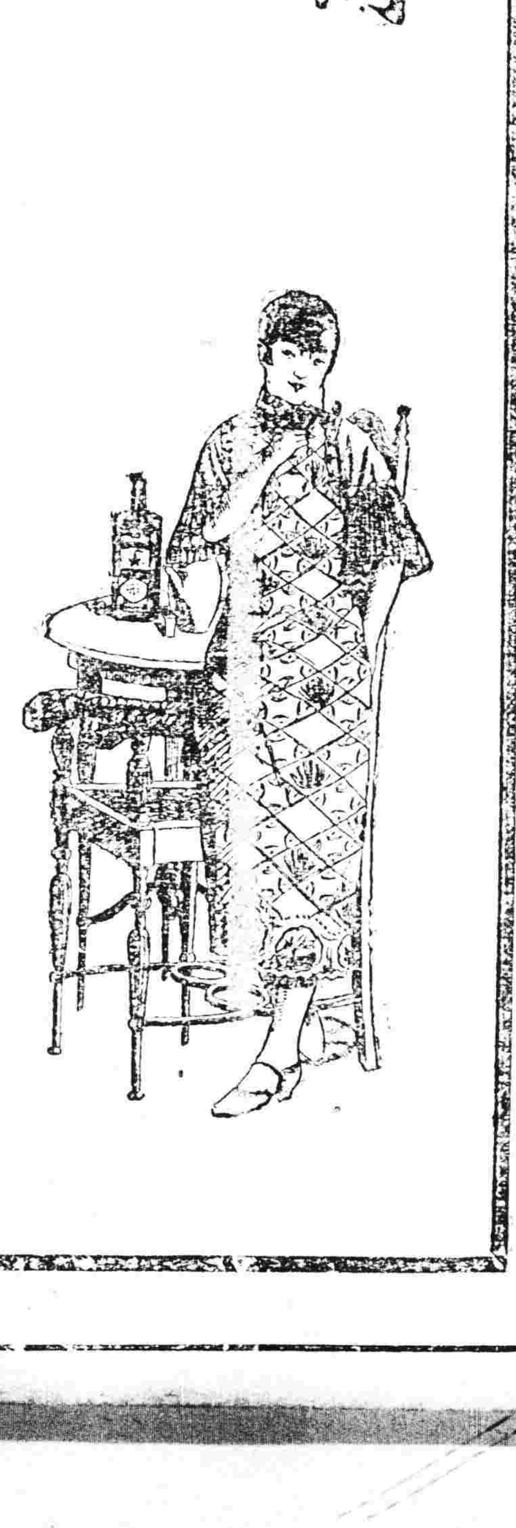

經售處

大連監部通　大連奧町　大連西崗子　奉天城裡　營口永世街　營口西大魚市口　營口東二道街　遼陽西街　遼陽西街　遼陽東街　遼陽東街　長春大馬路　長春四馬路　鐵嶺西門裡　鐵嶺西門外街

華泰大藥房　華西大藥房　同德藥局　德記大藥房　大德生大藥房　歐美大藥房　興亞大藥房　義興成餘記　中西大藥房　義和堂大藥房　東英大藥房　興華大藥房　成春堂藥局　中西大藥房　泰和祥大藥房　平記大藥房　中華福壽大藥房

吉林糧米行街　吉林河南街　哈爾賓道外正陽街　哈爾賓道外五道街　北滿永安里　大黑河　洮南大街　鄭家屯前街　海倫縣北大街　安東縣前聚寶街　芝罘朝陽街　芝罘朝陽街　蓋平城裡　瓦房店　普蘭店

五洲大藥房　泰華西大藥房　寰球大藥房　泰華西大藥房　華英醫院　大同大藥房　和發順大藥房　東英大藥房　天寶恒大藥房　天興恒大藥房　福興堂大藥房　華美大藥房　山東大藥房　成春堂藥局　德記大藥房　德順大藥房

CB－22

合名會社

大倉組

營業課目

電裝電械　各種機械　鐵道材料　五金雜貨　銅鐵水管

硬煤煙煤羊毛皮件呢絨　五穀糧貨電氣機械器具　海味肥料汽車並其材料　油類木料焦炭硫磺黑鉛　道木洋火綿花洋絲洋布

包辦工程　代理水火　人壽保險

▲總行 日本東京京橋區銀座通二丁目七番地

分行 北京。天津。上海。九江。香港。奉天。營口。安東。大連 本溪。倫敦。紐約。漢堡西士呢。以及其他各主要地方

日本電話 總辦室 一八八四番 一九四九番 總辦公館 一五七九番
中國電話 一五六五番 一四六一號

奉天出張所 奉天浪速通四十六番地

奉天萬芝堂蔘茸莊

本號奉天省城大西關路南分號商埠北市場萬芝堂謹啓中國電話壹千壹百四十三號

「此藥各埠均有代售外埠函購郵費自備」

蔘茸補腎丸

此藥專治男子先天不足後天虧損少年破身太早房勞過度腎虛腎寒精冷如冰不能種子陽痿不興興而不久夢遺滑精腦髓空乏腰痛耳鳴精神短少自汗骨蒸以及婦女經脈不調赤白帶下下元虛冷久不孕育等症服此藥添精種子壯陽補腎大有奇功每匣現大洋一元一打拾元整

立止嗽咳葯

專治男女老幼諸般咳嗽不論年深日久虛損勞傷咳嗽吐血痰中帶血傷力咳嗽肺虛痰喘睡臥不安飲食少進內傷外感肺經不清此藥善能止咳定喘養血清痰不能補能和能清能散管保去根永不再犯立見功效每付現大洋四角拾付三元五付一元八角

神效虎骨酒

專治腰腿疼痛手足麻木半身不遂五勞七傷服此酒神效每大瓶現大洋二元中瓶一元

開胃止痛丸

專治男婦心胃疼痛胸膈脹滿飲食無味嘔吐惡心寒積肚痛等症服之甚效每付現大洋三角每拾付二圓五五付一元參

雙合化痞膏

專貼男婦諸般積聚心胃疼痛胸膈滿脹氣逆不舒泄氣瀉痢疾遺精疝氣腿疼痛手足麻木小兒食積痞塊下墜脫肛肚腹疼痛常貼此膏化痞消積速效每貼現大洋四角

牛黃上清丸

專治上焦風熱痰火內發言語繁亂或頭眩暈咽喉不利風寒身痛聲塞不通口燥舌乾四時瘟疫眼目赤腫耳鳴等症服之神效每大盒現大洋一元小盒五角

宋氏救喉散

專治咽喉諸症單雙乳鵝喉瘟疹痘毒纏喉花柳攻喉或腫破爛水漿不進吹之立見功效每大瓶現大洋陸角小瓶參角

保胎健母丸

專治婦人患墜胎者或一次二次或受孕之後久服此藥萬勿墜胎之患誠屬保胎之良藥每匣現大洋一元

東三省新聞

▲奉天▼

○商聯會竟引起內訌

商聯會趙希文主任自丁會長予位置後各縣商會大爲不滿現經各縣決定添任許蘭階爲該會坐辦職權均在主任以上是以該會不免引起內訌致形分裂前趙某尚戀棧不去僅聲言將來辭職似此暗潮勃發行將橫決難收云

○台安縣勦匪失利

警務處據台安警甲朱所長呈報五區區官卞文元率領長警四十餘名在李家窩堡勦擊梯字稱匪四十餘名互戰數小時之久匪徒一無所獲悉數竄去此役傷亡警甲夏茂宣等五人失槍五支耗去子彈一千七百餘粒除勒限跟剿務清外理合報請鑒核云

○祁廳長奉召晉京

大元帥因關心學校學生之種種舉動頃特電召教育廳長晉京諮詢一切祁公亮廳長奉命遂於昨十四日乘京奉車晉京候示祇遵云

○臧總辦嚴定廠規

東三省兵工廠總辦臧式毅以日前工人宿舍失火係因工人出廠携帶用過棉紗在宿舍預備作飯使用引火燃燒樓房燒燼遂將廠規嚴行規定無論何人出廠不准携帶棉紗洋油如有違犯從重罰辦云

○楊總參議回奉預聞

據政界消息楊宇霆當于十八日回奉督飭當局鎮壓排日運動然後再行晉京紛開關于滿蒙敷設鐵路問題當第二次交涉時中日互相表示建設大綱已交換基礎意見至其細目如仍在京交涉恐招列國誤解是以擬移于奉天交涉現在奉天當局與日側某方面當開始專門的計議

○省議員選舉逐鹿

第五屆省議會議員選舉總選舉監督已規定本月二十日爲初選投票期有議員熱者紛紛運動瀋陽縣之李某等均已實力進行將來鹿死誰手尚未可知

○令嚴重取締學生

代理省長莫柳忱現因中日交涉尚未解決深恐各縣學生干預交涉致發生別項舉動故於十四日通令各縣教育機關及各學校長一律認眞取締以重學務云

○規定稅契加罰期

財政廳長莫德惠查各縣人民之用房契尚有多數未繳契稅者設不限制加罰徵收將無整頓之日特限至十一月一日以前迅速納稅踰期即當實行加罰云

○張諮議公畢回津

直隸督辦公署諮議張印廷前者來奉辦理某項要公業經有日茲聞該諮議以津埠尚有事故遂于昨十日乘京奉車赴津云

○通令各縣開市場

刻聞代理省長莫柳忱現因興隆各縣地方起見曾與王政務廳長規定之結果各縣開闢市場以資振興故于十四日通令各縣知事一體遵照辦理云

○講武堂考試軍官

東北陸軍講武學堂第四期早已畢業而第五期學員前已通令各師旅迅速選送現各送來省者居大多數於本月十四日齊集講武堂考試等級以備分班入堂云

○奉張制止排日之電文

據省署傳出消息該署頃以奉有府秘書廳電內開迭據電報奉省商民近□（電碼不明）組會遊行之舉並聞有打倒軍閥打倒帝國主義打倒日本現在內閣抵制貨物等標語如此情形不特妨害地方之秩序且於外交感情易起誤會人民愛國熱誠誰不能無所表示第必須率循交涉步軌至男女學生尤不應蹈襲南方覆轍聯學遊行以致地方紛擾貽害無窮決不能任其一再進行自由動作本大元帥籍隸奉省誼關東十有餘年對於交涉素以保持國權爲主旨愛國愛鄉當爲全國人所共見試諸往事昭昭可考現在出牌辦鉅仍本斯旨已飭外交主管力持正義至所稱日本對華政策報紙所宣傳未免過甚其詞商民不免有所誤會中日邦交素篤双方果能諒解不難和平就範即將來交涉棘手亦必事事公開與人民共見共聞應由該省軍民長官轉飭商民各團體靜候解決各校學生責成校長嚴加取締不得藉端聚衆以整學風倘仍發生前項運動者即督飭軍警嚴行制止如文武官吏奉行不力滋生意外枝節惟各該長官是問大元帥庚印

○觀戰武官之人選

張大元帥此次對于日本之秋季機動演習照例派遣武官前往觀戰以廣見聞現已決定派遣兵工廠總辦臧式毅前往日本觀操云

○令增添教養工廠

省當局爲愼重地方治安計擬將各縣無業游民一律設地收容使之習藝現已通令各縣知事及警察所長遵照添設教養工廠以便專收無業游民而免身投匪類云

○預定管束所經費

省署頃據遼陽縣知事叢英森呈請特別管束所業已成立所需公費及犯人衣食費自應編造以資標準茲特預定計年支公費一千零三十二元犯人衣食費年支一萬六千四百八十八元擬由地方警察欵項下開支惟是否有當應請核示遵照等情經莫代省長查核可行已准照辦云

○李處長請撥經費

省署據大連關征收附加稅處長李友蘭呈謂職處七月份經費業經造領在案茲屆八月份應領之期自應遵章請領現大洋二千五百元合檢憑單飭令財政廳照案撥發云

▲長春▼

○東鐵局長昨過長

中東路管理局長莫本沙諾夫氏爲拜訪滿鐵社長山本氏於十三日午後九時許自哈爾濱長搭乘夜車赴大連先一日并派副理事長偕□屆南下云▲

○女高參觀工廠紀

今日（十四日）上午十時許頭道溝日人設立之長春女子高等學堂堂長大久保鹿次郎氏暨男女教員七人偕女生一百餘名至東站參觀吉長路長春工廠幷假鐵業學校樓上及附小大禮堂休憩午時後則分赴吉長路管理局至二時許散隊回校云▲

子玉雄心 募集鉅欵以備再起

吳佩孚蟄伏川省迄最近乃又計畫再起。數日前曾電在津之某要人。囑由舊直系在野之政客勸募百萬元速匯川省交楊森收納。以應急需。然某氏對之是否應命。尚在調查中云。

教育界中「一幕趣劇」

茜紗窗下總長發威　黃土壠中學生倖免

京中教育界近一年中蕭索極矣。時局移轉學子乏人（字號最老之北大。往年招考。應試者輙逾萬人。今茲暑假報名共只九百餘名。其私立各大學向來每次招考亦可取錄數百人者。今則最老之民國。朝陽兩大學亦只得百人。其餘有數十人新設立者或竟一人而無）。九校歸併則教職員失位。且現在當局係右舖階級而亦能滿口綱紀名教者故整頓學風嚴懲囂張之聲大作。其最爲驚心怵目則爲月之二十四日教部拘押法大代表一事。余友某部員目擊情形覺其趣而警。新頴而眞實因援筆紀之。

先是教育總長劉哲決定自兼九校合併之大學校長後即擬設校長辦公處於部內。乃看現充女子大學校址之院落（在教育公署東偏。前清之編訂名詞館。圖書局。調查局。悉設其內。屋宇頗多。）女大之辦事處教室皆在焉。劉欲於此特設大學總機關分科辦事以統一九校之權。而苦於女大之無法安頓乃憶及象坊橋畔之參議院（國會消滅後。法大以兩院爲前清法律財政學堂。謂係歷史上之所有物占爲法大之別墅）先經派部員向部訴學生之無禮於部長。而學生亦推舉四代表於廿四日謁劉於部中。於是而活劇開幕焉。

四代表到部時先到號房問『劉哲先生在部否？』號房云『那是我們總長。甚麼叫做劉哲先生！』四代表云我們向來就是這樣稱呼。快去通報 我們是法政大學的代表要見』號房云『好！你們等着！』（按等着兩字此處另有意味 蓋恫嚇也。）遂入而禀劉曰『有法大的幾個學生。其勢洶洶。直呼總長大名。要闖進衙門』劉曰『來了幾人？』號房云（四人。）劉曰『正要見他們 叫他們都進來』旋願各茶役知會庶務科飭警衛齊集院外聽候。傳喚 演成十面埋伏之陣。然後命號房『帶他們進來』於是四代表相隨而入 甫行至院中階前。茶役喝曰『站住』復導至大堂東間之外簷下。向北而立。劉氏乃揭開紗窗微露半面隔窗而問。

你們是那裡來的？（劉）
是從法政大學來的。（學生）
你們是些甚麼人！（劉）
是法大的學生（學生）
到這裡來幹甚麼？（劉）
爲校舍的事請願維持（學生）
你們入學校爲的是甚麼（劉）
讀書。（學生）
是呀。求學讀書是你們的本分。這校舍的事。是本總長的職權。與你們何干。現在大元帥有命。整頓學風。嚴禁學生干預公務。你們無緣無故。到我辦公的衙門裡來。又敢叫我劉哲。我老實告訴你。漫說現在還有你們校舍。縱然教你們到茅廁裡讀。你們亦須去。（劉）
學生默然。
你們四個人誰教你們來的？（劉）
我們是代表。（學生）
代表？且等我打電話去問。（劉）
（即命茶役電問法大。法大回答否認此四代表乃學生會所推。而通電話者乃職員辦公處也。）
你們校裡並不承認有你們這幾個代表。我現在不但要辦你妨害公務。並且要辦你招搖撞騙。按冒充軍人律辦理。來！」（劉顧庶務代表）你們到底是那裏來的…哦。徐謙教你們來的罷！照亂黨辦。來！（劉顧庶務科長而言命警衛八人進。二警挾一學生使跪下）
（打電話壽器店預備四口棺木。先來四付紙筆。（劉）
（庶務科以紙筆進）
念你們寫算念書人。本總長特別寬待 你們可各寫致家屬遺囑一紙。你身後之事自己交待。不要心慌。（劉）
我們來京求學。不帶家眷（學生）
那末。你們住在那裡？（劉）
住在公寓（學生）
原來是些無家無業的游民。旣然如此。棺木我已經替你們預備。你們死後必當命人妥爲成殮到永定門外黃土崗上找地葬埋。你們放心去罷。（劉）

此時四學生被挾伏地已久。半晌無聲。越半小時。始見各警士冷笑聲曰『你們起來罷。總長早已散值了』蓋劉氏已從大堂旁門欵步出女大之門上車回宅矣。四代表即由警士押赴大門內守衛處小屋拘鎖者兩日。至昨日（二十六日）法大職員謁劉求情。劉乃笑語之曰『這些小孩子太冒失 不能不謊他一嚇』遂命該校職員具『永不多事』之保結。命放四人出押 守門警衛且故作嘲謔而送之曰『再來就要自備棺材了』可謂惡作劇。參議院之法大分院亦已全歸女大。高揭教育部之封條矣。

▲吉林▼

○聯合運動會進行

吉垣籌辦全省第六次學校聯合運動會經校長會議議定辦法擇要錄下

▲職員 幹部職員姓名分列如左

職責	姓名	職責	姓名
正會長	張督辦	副會長	誠代長
正委員長	劉廳長	副委員長	梁宗興
副委員長	南正非	副委員長	張叔倫
總務主任	于耀東	副主任	傅貴雲
運動主任	李香古	副主任	傅秉鑑
糾察主任	張德懋	副主任	湯泉
文書主任	谷香闐	副主任	趙秉國
招待主任	劉顯峯	副主任	李光議
獎品主任	朱雲甫	副主任	孫續侯
衛生主任	孫紹棠	副主任	龔文燦
評判長	楊貽珊	田賽主任	孫續侯
徑賽主任	李助天	國操主任	孫棣坡
團操主任	張識珊	總指揮	李香古

▲項目 運動項目分中學普通兩部中學部運動項目以本年華北運動會之運動項目爲標準（甲）徑賽百米二百米四百米八百米千五百米百十米高欄二百米低欄 八百米接力 千六百米接力（乙）十二磅鉛球 擲鐵餅 擲標槍 急行跳遠 急行跳高 三級跳遠 撐竿跳高此外各校加團體操一次小學部運動項目（甲）初級百米五十米（乙）高級百米二百米 百米接力各小學亦加團體操一次

▲會期 經討論之結果定於十月十一兩日舉行如運動不完時延長一日開會經費由永衡大洋一千元預算由總務部主任會同副委員長協定

▲會議 委員長以本次運動會定自双十節日舉行時間匆迫急待籌備特定月之十六日上午十一時假公衆運動場開各部主任聯席會議共商進行云▲

○理事會日內開會

東省鐵路理事會自呂督辦接事以後關於一切懸案屢開會議已解決者如路欵存放等事致平均用人及學欵等事尚未解決故定三二日內仍開會議以期解決云▲

○視學員分途查學

東省特別區教育管理局長傅懿年對於特區教育益加振興現查特區各校開學月餘教授如何亟待視察以觀成績故分派視學員趙季賢孫耀鈞謝小中傅致民等六人赴本埠或外埠視察云▲

○大藏理事已離哈

南滿鐵路大藏理事任職六年今因社長易人亦聯帶辭退該氏于九日由長春來哈寓滿鐵公所連日來我方張長官等爲其洗塵以盡地主之誼大藏氏已于十一日離哈同連去矣▲

▲哈爾濱▼

呼海路全綫通車

呼海鐵路通車以後雖至綏化惟興隆鎮一帶屢被水災路軌受沖致全路未能通車刻已修復定自本月十五日

▲安東▼

○姚監督因公去省

安東海關監督姚啓元現因緊要公務須與省憲商權遂於日昨早車帶差弁一人晉省惟任內事繁不能久稽歸期當在日內云

○于局長遽爾辭職

本埠鄉鎮電話局長于子益自任事以來整頓電話頗著成績該局長不悉因何忽生退志於日昨提出辭呈尙王監督慰留暫退本職及濟良所衆差能否邀准尚難逆料云

○日商會改選議員

本埠日本商業公議所議員任期屆滿於日前十二日招集商人投票改選共計一百十八人投票結果選出議員山下五郎等三十名云

○艚船停泊變通法

本埠常關總局分設東邊沿江局卡徵收常關稅以來各種貨艚船凡過常關局卡必勒令停泊驗票惟局卡設立地點艚船行至因潮泛關係多難停泊因之各艚船集於蒲石河下流不向前行舉出代表來安請示已邀姚監督核准予以變通除長甸河口外岔溝臨江縣渾江口沙尖子五處局卡停船停驗外其餘局卡地點一律免停如此辦理各船航行便利當能照常開船云

○日警署施種牛痘

本埠日警署爲保全人民健康起見實行種痘自本月二十日起由公會堂陸續施種至二十二種至縣前街舉事昨已張貼佈告商民遵期至所指地點等候施種牛痘不得遷悞云

▲大連▼

○特開油業維持會

大連小崗子兩華商公議會邇於埠內油業不振年來衰落達於極點故暫斯業者深感困苦均有不能支持之勢假此現象若不設法維持將來油業前途必致不堪設想兩公議會當局以新任滿鐵山本社長曾有振興各種實業之策畫對於油業決不能漠然視之故召開臨時□業全體會議聞大連公議會召集局內各油房執事共□十餘名小崗子公會召集場內各油坊執事卅餘名均協議請求滿鐵當局維持油業之種種辦法云▲

▲西豐▼

○蕭知事奉令繳欵

縣知事蕭玉泉頃奉省令催繳欵孔急仰令該縣迅速將各項罰欵盡數呈繳以資急需等情聞蕭縣長當將署內元派庶務員蕭鵬飛于十三日早七時八九月份罰欵核檢三千九百七十八乘開豐瀋車晉省呈繳財政廳云

○李軍需整頓軍紀

騎兵第三旅留守處軍需兼主辦留守事宜之李化周自奉旅長張又騫派充斯職以來整頓各團營連留守士兵每遇公務外出須預先邀同團營連官長之核准此次中秋佳節一般兵士乘此假期游玩平康戲園等處李軍需爲整頓軍譽計十三日除令各團連主管官調查外復印佈告粘衛不准任意游玩以免滋生事端俾衆週知藉重軍紀云

○辦事處檢查商股

駐西豐開拓瀋車辦公處辦事員關震寶十三日奉主任康作民令以目下接修西安綫之舉官府方面稍經妥協應即將前所募之商股數目有無荒寺情事詳查具覆核辦關氏當往商會面謁會長夏齊森李東園等派員持册按號查詢如認股若干者一律蓋章以資覆核而重信用云

▲開原▼

○留日學員將赴東

開原留日學生王聘之徐友廉張雲峯宋健鵬于延鶴等前於暑假期內返國頃以假期已滿該員等應即旋校受業故確定於月之十六日一同東渡云

○張所長已慶勿藥

開原敎育公所所長張紋蘭爲人樸實作事認眞堪稱敎育宿將前者偶患中風症迄已多日幸經名醫療治日漸就痊諒不日即可到所理事云

▲西安▼

○警察所請委股員

西安縣警察所總務股員張潤齋收支員趙式如前者均奉伊所長委任到差視事近將張總務股員趙收支員之詳細履歷繕清呈送西安縣署請轉呈全省警務處鑒核加予委任以符處令而昭鄭重云

○招募員解送新兵

在西安縣街招募之山東義威軍衛隊司令部招募員胡成九常仁鯉等所招新兵已達卅餘人於十日接到駐山城鎮義威軍衛隊司令部總招募處多處長來電令將所招新兵一律送往山城鎮□便解送山東經胡招募員遵將新兵送往山城鎮云

▲錦縣▼

○李隊長赴鄉勦匪

本邑警察第一隊大隊長李蔭亭率所部赴南鄉游擊行至雖家窩舖與胡匪相遇該匪意欲西竄由南區經過不期警兵猝至逃避不及相互擊射約半時許傷胡匪一名餘匪不支攜傷者潰退是日該匪送傷者入城中醫院療治冒挂七區李保長臂章以防盤詰行至電燈廠附近傷者氣息已斷匪徒遂將其置諸驕外後經警察查知見其身負槍傷臂挂保甲佩章當即以電話訊問第七區而七區保長姓劉安然無恙經詳細調查始知此死者係□家窩舖擊傷之匪當即報告警所轉報檢驗云

○陳所長招集會議

錦邑警甲所長陳榮煊以夏防期間經各區局員盡力維持幸已平安度過但夏防之後繼以秋防稍一忽略仍不免發生危險故特於月之十三日招集各區巡官等開秋防會議令區巡官等嚴重巡邏清查戶口以消隱患云

▲洮南▼

○成立外交後援會

洮南農商教育各會仿照省垣商務會辦法於十二日開會成立外交後援會公推周止敬爲正會長張鳴九張步九爲副會長並設立五大部公舉部長幹事於十三四兩日由該會會長部長等率學生農工商數千名遊行街市示威各街商號均懸掛旗幟其旗上寫有打倒田中內閣反對臨江設領等詞看此暑見洮南民氣之盛較之省垣不上下矣

○吳督辦晉京過洮

江省督辦吳興權因事晉京路過洮南軍政長官以及各界人士均赴車站歡迎並備席迎風吳督辦下車後與各界周旋後登瀋車入拔休息一日即登四洮車去奉轉車晉京云

▲依蘭▼

○布告口頭起訴法

吉林第一高等審判分廳因人民起訴率用狀紙于第一審程序未免勸延時日今特擬定言詞起訴方法原被到廳即可隨時開庭判決于當事人實多方便現已出示布告俾衆週知云

○官有森林採伐令

依蘭道區各縣之森林經人報領者固屬不少惟官有之森林亦不能不提倡採伐嗣後倘有願入山砍伐木植者各該縣自應□給入山執照以重實業而裕省收並擬辦法十四條俾便遵辦聞縣署現已奉到森林局□項命令矣

各地方新聞

▲天津▼

○段合肥突然回津

蟄居大連之段祺瑞突於十一號乘日艦長平丸回津旅津安福要人李思浩吳光新等均預先前往迎迓抵津後仍居日界故宅一時頗爲人民所注意茲經關係方面探詢段氏來津與政治毫無關係前者赴連純爲避暑今已秋凉當然返津聞不日尙擬赴京弔唁趙爾巽之喪云

○搜捕李景林餘黨

自軍糧城一帶發現大帮土匪後頗爲當局所注意誠恐有亂黨暗中操縱於津埠治安關係甚巨經當局派出密探多名嚴秘偵察果有李景林餘黨從中活躍日前將李之表兄興盛德掌櫃宋仲甫逮捕嗣又在某飲店將李之外甥孫某捕獲一同解往北京交軍法處特別審訊刻仍嚴密搜捕云

○孫傳芳代表晉京

聯軍總司令奉天第一方面軍團長孫傳芳因與直省當局有相商要件日前派其參議楊俊峯代表來津接洽下車後直赴督署商議公務事畢即赴京晉謁大元帥將前方佈置情形詳細報告云

○査驗居留民護照

交涉署長薛學海到任以來對於各國僑民請領護照異常注意必須調查明確方能簽字蓋印不意竟有冒充交涉員僞造護照發給僑民關係甚重日昨特爲此事照會各國領事及特別三區通知僑民以先所領執照自九月十二日起至廿六日止一律呈署驗實方准在津居留倘逾期不來署呈驗一概無效並驅逐出境云

○電調郃副官來津

駐津河北曹家大樓第二十五師一百二十五旅旅長王星五自接任以來已逾四月對於軍紀風紀嚴加整頓並親帶官兵晝夜巡查河北全區頗蒙極峯所嘉許近因部內副官不敷分佈昨由前於電調前排長郃志章委爲旅部上尉副官以資贊助該副官已於前日到部任事云

批示

◎鎮威上將軍公署（十四日）

▲王伊氏 呈爲伊子王永陞陣亡請給郵血撫仰即來署加蓋圖章以憑核發郵金

◎省長公署（十四日）

▲耿紹臣 呈爲案懸日久請飭縣傳案核算會欵由批所請飭縣傳案著不准行

▲高秀明 呈爲案結查明未獲釋放由批據呈各節應仰該廳秉公查具報

▲劉國泰 呈爲無辜由批仍仰該縣併案查辦具報核奪

▲林東興 呈爲勦毀田苗徒害血權法廳卸責請令縣飭警彈壓收穫禾稼由批仰該縣併案查明核辦具報

◎交涉署（十四日）

▲郭丙炎 簽爲懇請改派在本署學習由批仰候函行安東交□員知照

◎財政廳（十四日）

▲任兆蘭 呈爲遼批再陳有領無地請飭清丈局詳切查明由批應俟覆再予核辦

◎高等審判廳（十四日）

▲田永祥 呈與馬萬林因債務涉訟上訴由批月之十四日開庭審理

▲喻中財 呈與杜萬隆因房園涉訟上訴由批月之十四日開庭審理

◎憲兵司令部（十四日）

▲趙文奎 呈爲陳訴苦衷懇恩開釋由批業經判決所請應勿庸議仰即知照

◎教育廳（十四日）

▲張德珍 呈爲縣署徇情半分學田請派查由批既據呈縣仰候者署核示

◎清丈局（十四日）

▲岳建中 呈爲首報淤地業經丈明歸領請發還保証金由批仰再詳細聲明呈驗

▲陳廣治 呈爲前報官荒詢明已經丈放請發還保証金銷案等情由批查明呈覆

◎市政公所（十四日）

▲德裕順 呈爲請領建築證由批無碍交通應予照准

▲魏岐閣 呈爲請領建房納捐由批仰來所遵章納捐

孫傳芳退兵後之徐州

徐州訊云。據軍界消息。孫軍第二師崔錦桂。九師段承澤。十二師蘇柱榮部。擬沿大運河南進。被黨軍白崇禧部猛擊。孫軍於今日爲戰略關係。暫退江北孫傳芳渡江來蚌。當派總部參贊張世銘於三日下午十時來徐謁褚。陳述戰況。自昨晨起。聯軍傷兵由蚌運徐者。約有二連之衆。第八師十五旅王有合亦受重傷北上。戰事之劇烈可知。褚玉璞隨於今日上午七時十分。率隨員衛隊等乘專車一列。由徐赴蚌晤孫。籌商退守問題。晚十時五十分回徐。此係軍最近之情形也。至西路直魯與馮軍相持。始終無甚接觸。外傳攻擊令已下不確。在徐直魯軍之調查。隴海兩路最前線。在馬牧集劉堤圈者。則爲張敬堯之第二軍。碭山黃集者。爲徐源泉之第六軍。程國瑞之第三軍雖漸有一部西移。大部多在平山口茅村九里山一帶。張宗輔之十一軍近駐柳泉。顧震之十三師則在徐待命西開。惟王棟之第五軍朱玉賢旅兩宿州。二十師王寶慶東鄉大廟一帶。尙有一部駐韓莊。均有剿匪責任。杜鳳舉之第十軍近在東路從事改編。方永昌之第四師。則駐海州贛楡等處。又聞直褚於四日赴蚌晤孫。孫軍以無增援。致八師九師十二師及馬寶恆之十一師漸退江北。業誌本報。現悉孫於今日下午四時電召駐徐留守司令陳文釗。參隨員差弁等由徐赴蚌。策應軍事。褚玉璞隨於當晚十時返徐。赴總部略事休息。旋應魯張電召。已於今日上午五時去濟。今日上午六時魯一軍副軍長劉振邦於昨晚來徐謁褚後。當即北返。聯軍傷兵又到有百餘名。有北上及留徐醫治者。前方戰事劇烈。可想而知。惟本埠自受軍事影響以還。各校停頓。迄無開學。商業雖勉強開市。等於閉歇。各饅店所蒸饅首。有價在百枚六十枚四十枚購一。柴草六串銅元百斤者。警廳長高鴻逵於今日出有佈告。略謂今春麵價竟漲至四百五十枚一斤。而饅首祇四十文購一。當此青黃不接之際。亦無如此鉅價。各饅商高抬市價可想而知。而貧民渡此生活恐將坐而餓斃。爲此佈告各饅商嗣後務照四十文購一蒸賣。柴草亦須平價出售倘有故意居奇。一經察覺。定當嚴懲云云。

金風

定價洋七分 郵寄另加郵費二分 郵票代價連郵一角

目次 七夕巧參▲重修雷峰塔▲擁藏家大元帥電▲蓮考▲荒辦奇俗▲七夕碎畫▲秋之長▲裝用電燈者注意▲清宮金鼎下之五色旗▲西窗風雨▲宣統十九年之上諭▲西太后賣官法▲飛蛾犯了殺人罪▲人生之五季▲鏡賦▲返老還童術▲張宗昌襲中徽章▲天熱的故事▲八歲兒重六百斤▲懸空火車▲有趣的小考據▲光緒帝係被棒擊死▲冷機▲僧尼妓同時之新運動▲新都考▲世界言語之統計▲女子受着强迫婚姻自述▲西瓜與竊▲地球之重量▲夜雨賦▲妙詩▲天醫星▲劉存厚詩選東床▲煩悶▲出汗問題▲蟋蟀

盛京時報社發行

廣告

●青島上海行（滿航船路）
▲榊丸 九月二十一日
▲大連丸 九月十七日
▲唐山丸 九月十六日
▲華山丸 九月二十六日
▲天津丸 九月十九日

●天津行
▲天津丸 九月二十八日
▲天潮丸 九月二十三日
▲濟通丸 九月十七日
▲長平丸 九月二十六日
▲竹島丸
▲高砂丸 九月二十七日
▲相模丸 九月二十七日

●龍口行（往復旅順不行共）
▲龍平丸 九月十八日

●香港行
▲英順丸 九月十五日
▲一東洋丸 九月二十五日
▲天津丸 九月十六日
▲古城丸 九月三十日

監部通吾妻橋 回 丸二商會 電話（代表番號）四一八五番

專屬荷客取扱店

大連汽船株式會社 電話 五八八八番 四二六四番

自由論壇

◆投稿者注意　本欄歡迎投稿任憑作者對於國事及地方事宜自由發揮意見有所批評然須出諸公正平允如有意詆譭或藉以攻訐各個人者本社一概屏棄並須具眞實姓名於稿尾以杜流弊

▲前事•　語曰前事不忘後事之師是謂前事不可不回思也又曰以前種種譬如昨日死以後種種譬今日生是謂前事可不必回思也然則前事究可回思乎否乎自記者觀之則兩說皆是不過事之種類應有區別耳　前事之不可回思者芥蒂嫌怨之類是也因苟念及前事則芥蒂必不能銷除嫌怨亦不能踊棄雖未必即有報復之舉而情感隔離欲併洽一爐終不免發生梗阻故必須棄之如遺反是前事之不可不回思者利害得失之原因是也經歷事變甚多有得有失長風何以掃葉蟻穴何以潰堤能深思其原因以定去取尙復何慮故思與不思但能各適其宜斯無憂矣　(浩然)

▲痛苦　苟一人而感有痛苦則此一人即不復能振作一家而感有痛苦則此一家即不復能富裕一人一家且如是其於一國更無論矣故一人或一家使不幸而感苦則此人與家也必力謀方策以彌補之營救之以冀解其痛苦則一國之痛苦者其又將奈何耶夫吾國數十年來所感之痛苦者無他即貧弱而已惟以數十萬里之錦繡河山援能盡其利則救其貧固易事耳以數萬萬之男女民衆苟能振其氣則救其弱亦固易事耳吾國人亦能亟起力謀以解此痛苦乎尙祈共起圖之(雲裳)

東三省雜報

△奉　天▽

振興車站

奉海鐵路公司王明宇總理現因該路全線業已通車對於各大車站附近地面亟謀發展茲期振興營業現聞首先於奉天車站擬演野台戲數日以廣招來其日期大約限於本月底云

派員查稅

財政廳長莫柳忱現因整頓稅務計所有各縣稅捐局辦理稅政若何例須考查故于昨十四日派調查員二名分往各縣調查以重稅政云

諸議視事

東三省保安司令部現因事務日見繁多各處原有人員不敷辦公所缺諸議一席現經楊宇霆代理司令查有季有山者資格相宜勤於作事特於十四日委充到部視事云

保薦科長

新民縣知事王煜就以該縣科長因事出缺所遺缺尙在虛懸特於月之十四日呈請省署保薦科員李鏡蓉升充俾重要公等情玆聞莫代省長查核可行准予升充並由署加委以符原案云

存記知事

省署據鎭東縣知事陳占甲呈請縣署第一科長周渭賢任事勤愼品識兼優若不破格優獎無足以示激勸擬請將該科長以縣知事存記遇缺儘先任用以資策勵等情經莫代省長查核事實相符應准以縣知事存記於昨電飭知照云

新糧已見

本年五穀豐收中秋節後四鄉農民均紛紛收割其較爲迅速者已將新高粱打場上市日來已見有許多高粱米出售矣

飭犯提省

警務處據北鎭縣知事王文璞呈謂搜獲私拉修理及製造軍火犯李俊山李左綸二名業已收案質訊確實可否由縣處罰抑應送處訊懲等情經陳處長查核案關重要於昨飭令將該犯等提省送交軍法處訊辦云

巡警操練

巡警操法前因天氣炎熱停止操練玆因暑往秋來氣候清涼警察廳廳長傳令各分署於本月十五日起所有巡警一律照常練操以資熟手云

請假醫疾

省署據興城縣知事王恩士呈請近患目疾過重視覺已失實難辦公縣城偏僻就醫不便擬請假十日赴省就醫俾得速痊所遺縣中公務委一科長代行至防務責成所長辦理經莫省長准如所請給假十日並飭假滿尅期回任以重要公云

捉賊未得

小西邊門外依公祠後胡同李曲氏於本月十四日晚十鐘忽有小偸一人在西房山上突如而起院中人由東南西三面堵截北面與馬天民毗連因大門關閉他人不得進院小偸跳入馬姓院內衆人大聲呼喚該院住有莊某在院大罵言你們鬧賊叫旁人不□等語李曲氏報告六署新車站派出所派警叫門捉賊莊某仍不開門小偸於此機會不知隱於何處旋即逃走捉賊者無可如何乃返

呈請留學

教育廳長祁公亮現據大學生佟淑嫻詳稱自備經費擬往法國留學請發執照等語祁廳長允如所請准爲發給云

餓極搶餅

小河沿紅橋北頭有一貧民饑餓難堪因見看戲商人購京米面餅一張竟爾上前搶奪當被商人扭住送交巡警帶所訊辦云

大元帥制服

▲▲▲▲肩章鐵錨星
▲▲▲▲帽帶金嘉禾

昨日閣議時。軍事總長 何豐林提出。軍事部擬定大元帥服制圖說。交衆傳觀。議決照辦。其服制係肩章上左右各有鐵錨一星。以示統率陸海軍之意。帽邊亦如之。帽帶爲金質。上有金嘉禾。前襟左右有長嘉禾各一。袖及腰帶爲金松 軍刀則爲十獅。異常美觀。聞已製成云。

觀戲被竊

昨十四日有瀋南蘇家屯陳東閣者在北市場某茶社聽戲正在興高彩烈之際不料被小綹將腰存之奉票二十八元餘悉數竊去及村書資時始行知覺遍找無獲只可自認倒霉云

孀婦被逐

大北門外東鹿店胡同門片一百七十四號院內住有高姓婦年二十餘素行不檢秘賣皮四生涯被本管警士查悉當於月之內十日日勒令遞出境外云

妓女可嘉

北市場寶泉堂妓女月蘭姿容秀麗性質溫存待人接物無青樓習昨十四日因事赴街路過魯省難民老幼三人向伊求助該妓見而憐之遂出購物之錢三元悉數贈與不顧而返如該妓者雖營賤業尙不泯惻隱之心一般腰纏鉅資毫釐不舍之富紳大賈聞之能不愧乎

△長　春▽

取締厚利

長春縣署頃奉財政廳訓令查各縣儲蓄會常放重利每元至三分以上厚利盤剝商舖之者本短少者因多倒閉爲體恤商情起見自應嚴加取締嗣後借貸利息至高不得過二分以上如敢故違立予拘辦聞縣署已據令轉知遵照矣▲

開博覽會

頭道溝三笠町有日人某假西協洋行開滿蒙博覽會陳設水族動物物產及美術機械等自十五日上午十時起至午後七時止無論何人均可往觀云▲

△營　口▽

虎疫勃發

本埠南永世街住民郭斐之小女(九歲)八日突發腹痛病經檢驗結果決定疑似虎疫防疫當局以本埠虎疫傳染之系統未明惟天津發生虎疫頗爲猖獗殆由該方面傳來云▲

撞輪交涉

營口倉庫瀛船會社之海昌輪船七日正下碇該碼頭用駁船裝運貨物時突有由上海開駛來營之三井物產會社新造輪船高野山丸因將航線歧錯致將海昌之錨鍊切斷並將船桅甲板撞壞復撞沉滿載之駁船一隻而高野山丸亦因用力過猛將船首及機械均被撞毀當經倉庫會社據理與之交涉並請海關判明是否咎由高野山丸更邀同業出爲鑑定嗣經海關許可二輪暫往天津船塢修理刻雙方正在嚴重交涉中結果如何容訪再誌

商輪旋營

本埠發興輪船公司之聯陞輪上月十日由營裝運大宗豆餅雜糧□駛赴滬詎經將各貨物卸却准備返航不料適値南軍敗績將該輪扣留爲之往來運兵於鎭江浦口間該公司及該輪船主宋潤屏暨各職員之家屬得訊後皆大驚恐玆該輪於十三日被釋歸來當入港時該公司職員及船員眷屬均爭赴碼頭歡迎歡聲震耳喜笑聲喧顚極一時之盛云

運輸狀況

營口爲東省老商港襲時港運繁盛商務發達爲北洋有名之貿易港歐洲雜貨之輸入於滿洲者多經此港更轉他埠迨日俄戰爭結束滿洲貿易均歸大連營口商港因之受莫大影響市況亦陷於悲運然南滿路之運輸仍極鼎盛玆聞營口南滿驛本年六月一個月間共發送貨物一九七四八〇噸獲得之運費爲一七三六二三三四元由他處運到貨物爲九五七二二六噸共獲運費四八〇六〇四一七元云

戶口概數

本埠位扼要衝交通至便爲東省有名商港之一至商務之盛戶口之繁尤爲他埠所不逮玆就埠內言商民住戶竟達一萬八千零七戶人數達十萬九千七百四十九口外僑二千餘尙不在內計第一警署爲三千八百六十戶男一萬二千三百四十四丁女六千二百七十四口二署爲二千九百一十三戶男一萬五千七百四十二丁女四千七百卅三口三署爲三千五百四十四戶男一萬九千一百四十一丁女七千二百零四口四署爲四千一百九十五戶男一萬六千六百七十九丁女七千二百零四口市區一分署爲二千零八十七戶男五千五百卅五丁女四千七百零四口市區二分署爲二千零八十二戶男五千五百零七丁女四千六百九十二口云

吃醋新法

本埠桃園街住戶張氏子少年浮蕩雅好修飾每日除塗脂敷粉外輒寄跡於秦樓楚館間昨又赴關帝廟前四等娼窰四喜下處茶叙正當擬假偎倚意暢神馳之際突有友人來尋正顏厲色謂汝父得急病而亡到處尋汝未獲何尙在此尋歡張信以爲眞疾馳而去某見張去竟與作巫山之會蓋二人同識一妓某故意設詞騙張以遂某銷魂眞個之計不意張又歸來拼某痛罵勢欲動武幸經魯仲連出爲調停某向張道歉始行了解此亦可謂吃醋新法矣

△遼　陽▽

發選舉票

本邑初選舉事務所監督處前已將選舉票印就三萬四千二百七十張按二十一鄉二十一選區分送以備臨期應用聞已於十一日特派專人分發各選區矣

搜獲煙犯

本邑自禁烟局成立以來凡吸食鴉片者咸須遵章領取戒烟證其有不遵章領取者罰之私吸故昨日警所紛紛派遣警士向各土藥店搜拿私吸者聞已拿獲二十餘人交審判廳罰辦云

擺渡無人

本邑太子河黃林子渡口向有擺渡一隻以渡來往車馬行人今歲經王玉亭胡某二人經理其事並不僱用專人竟叫警工行之有時無人擺渡以致兩岸人衆聚集怨聲不絕夫渡船之設原爲便利行人是此敷衍未免有負本意焉

全村被掠

邑北第十區管界古城子附近小亂子村二十餘戶均各小康素業農日前有胡匪三十餘名由此經過食宿因該村十家長招待不週致爲該匪所怒大肆搶掠將二十餘家之衣服首飾錢財等搶掠一空及報知該管警察亦莫可如何焉

行路被劫

本邑中學校學生王某前因放秋節假歸家昨返校路經城南楊林子突有匪人數名由高粱地內走出將該學生牽入地內把身穿衣服及包袱一併奪去聞該學生云已拘攔六十人嗣經保甲得知前往捕拿匪已逃散矣

△安　東▽

行使假洋

本埠日警署近以□內發現僞造日本五角一枚之銀幣甚多遂派人嚴行偵拿日昨查有江岸寶水者鄭勤基行使該項假洋帶署送交法廳訊辦云

遊山犯規

本埠鎭江山經日人加以修理花木葱蔚池水清澈山路平整路旁均設有木椅以備行人憩息誠一消遣勝地惟山中花木禁人折取昨有商人某甲前往遊山折得花木數枝被看山者發見以爲違章擬送罰辦經該人再三懇求始縱之而去

軋斃老叟

本埠六道溝火車交叉處因往來掛車通行之人均須謹愼昨有潘姓老叟由該處經過未及躲避當被軋斃頭部糜爛血肉橫飛慘不忍睹經日警察報告檢察廳詣驗後即行抬埋云

祝融稅駕

本埠興隆街東方飯店對過芙蓉樓烟館於今早六時許不知因何失愼烈焰飛騰火勢極旺中外消防趕到施救至八點始行撲滅共燒板樓房六間烟館兩家因火猛所有器具俱被焚燬損失在千元以上云

服藥喪命

本埠財神廟街人生東藥舖坐堂醫生程嘉塘年逾知命行醫有年日前有丁靴舖夥計曹譁侯偶患感冒求該醫診治當立一方抓藥服後即覺不安次晨復往求診又給面藥一包服後未逾一時死於該舖當經該管警察將程某送廳看押一面告知丁靴舖備棺殮殯曹譁侯屍身俟檢察官詣驗及藥方送由醫藥研究會核定後再定程某是否誤藥殺人照章治罪云

偕妓逃走

本埠附屬地五斧通維新樓執事劉明禮與袁某合資設立飯館今夏已經歇業袁某外出劉某私將舖垫兌出得洋五百元於秋節前一日携其所戀張大曼逃往他埠日昨袁某歸來得悉情由已無處追踪矣

△大　連▽

發現虎疫

九日由滬抵連之柳丸輪船日船員行元道二郎(四十九歲)于十日午後上陸回家晚飯後携息赴營城子旋至海濱釣魚忽覺腹痛吐瀉當與病回家入病院檢査知係疑似虎疫於十二日午前六時半死亡經防疫當局嚴行檢驗之結果於午後二時半分決定爲眞性虎疫當將船上及關係各處施行相當防疫處置云

滿鐵開會

日鮮滿鐵道聯絡會議延期決定十月四五六三日間在大連滿鐵本社開會滿鐵當局目下正在準備之中□台灣鐵道當局亦有參會之意但此回似僅以傍聽資格列席耳該會議閉會後計畫與東三省各鐵道間開聯絡會議以圖中日雙方旅客之便利云▲

開餞別會

大連田中民政署長杉野市長佐藤商議會頭等因滿鐵大藏森兩理事辭職回國特發起爲該兩氏餞別於十九日午後六時半在大和旅館設備盛宴會費每人金五元因欲有加入者可向商業會議所報告云▲

團兵演習

柳樹屯駐紮之第廿八旅團定於本月十日起六日間在金州大連間舉行秋季兩隊對抗演習並有旅大兩地中等學校學生約一千名亦參加演習決定廿一日晚該旅團兩聯隊及學生等均宿於大連二十二日由聖德街南方空場舉行閱兵式云▲

△普蘭店▽

轉運減費

平安街福泰自動車貨物運輸公司營業頗稱發達今春因與其東股意見不合竟將公司分開原有自動車兩輛各分一輛因無運轉手致將自動車停駛數月日昨由大連僱得運轉手林長坤於十三日重整舊業該號主人孫良臣爲提倡營業計將運轉費比前減半云

銅元落價

入秋以來牟利奸商由外埠運來銅元日漸增多在本埠行使有碍錢法昨十四日由商務會招集各商會議改定每二十八枚爲小洋壹角云

妓女從良

同仁街聚仙樓寄住之妓女翠玉魯人也年方登瀛姿色平平與管內華家屯曾轉角房住戶于致河相結識于家道小康遂其訂海誓山盟願偕白首昨于某已以現小洋六百五拾元爲翠玉贖身矣

△海　城▽

演講道德

世道日衰人心不古苟無人挽狂瀾於旣倒則社會之風俗道德將若江河之日下矣頃聞盤山縣家庭道德會幹事關惠亭金子風有鑒及此不憚跋涉之勞枉駕來海講演擬於十四五兩日在大觀樓公開講演科目家庭道德女子修身等題屆期當有一番盛况也

被虐自盡

邑北土河舖村民黃金義家小康以農爲業有子一娶婦某氏性頗賢淑且躬操□無怨言而伉儷之情猶爲篤厚然婦自於歸後因相貌平凡爲其姑所不滿意屢遭挫折纖而到遭夏楚今已有一年矣上月稍婦積憤成疾纏綿床褥姑虐之尤甚婦被虐不堪自歎命薄與其辱而生莫如死而樂竟於十號晚乘家人睡熟之際投身門前井中及天明覺察已施救不及矣村人聞知咸爲不平令黃家厚具葬儀始行完結云

△騰鰲堡▽

節況蕭條

本埠爲海北巨鎭市場繁盛每當節關尤稱興旺惟今歲中秋節市面忽呈蕭條十四日午前稍形小賣蟑嶸氣象未幾即散商家亦頗覺靜大異曩昔實因前日鎭北發現胡匪刼路行人裹足不前以致市面蕭條云

胡匪又起

胡匪時起民不聊生近日鎭北邊境六間房又發現胡匪報字江龍者殘暴性成除綁掠外復姦淫婦女各村居民驚懼異常胡匪之擾民者如此負責者胡竟絕不嚴加剿捕耶

疏通招降

巨匪王金祥久踞遼海接壤綁搶之事屢誌前報惟被綁之家均係莊家土戶至大富及有勢力者反與之往來故匪之猖獗兵之退後地方士紳毫不過問今竟有遼西士紳三人持某公之信十二日赴奉懇某要人將王金祥招降未知能否妥洽然該匪不掠富有勢力者以作今日之後援其智亦狡矣

縱火騷擾

河西李保長素與胡匪王金祥有隙春間之住宅即被該匪焚燒近村中出資爲李營造前日又被胡匪燒盡大言決不令李有住宅匪之肆虐如此人民亦徒喚奈何矣

保長被捐

本報前誌胡匪活擒號兵一名後經乘隊逃回拐來七米里九大槍一枝匪甚震怒即向遼西駱駝背保長郝某索槍嗣經人調說捐洋三千以賠槍欵云

匪亦被拐

胡匪王金祥各處捐綁得資盈槖但財之來去不明該匪將欵交與某伴携帶及至沙崗子交戰帶欵之匪竟乘匪首不覺帶欵約四萬元向西逃去匪又騙匪可謂現世報應矣

△孫家台▽

錢糧漲價

本埠取引所訂講之十一月及十二月半期元豆墨卯日前行情尙稱平穩不意近日金鈔屢漲元豆亦跟之提高今市成盤十一月半期元豆十四元五角較日前每斗漲一元之譜十二月半期元豆十五元四角每斗照前提漲一元左右似此金鈔漲落無常影響商民甚非淺鮮云

元豆收交

本驛取引所訂講九月半期元豆刻已屆期今十四日午前在該所買賣双方和平化訖爲多收者係東永茂三十一車金聚泉二十七車信和永二十二車交捧爲日清油坊十四車天興福十二車裕新昌二十二車云

妓女昧良

本驛北街二等娼寮金香書館搭住妓女蒙舫年方双十貌本平庸竟以欺詐客人爲事客歲該妓曾從本驛沈勳卿之良度日不足一載鑒於沈某資產耗盡該妓即生異心常於客歲冬月間離別沈某赴長春入某娼寮因該處營業不佳於今夏六月間又來本驛金香書館(又名北樓)搭住於是一般舊交者羣往捧場不意該妓又使其敲詐手段聞日前有某糧商幾乎又墮其術中故一般遊逛者咸裹足不前云

△開　原▽

負傷殞命

開原縣城南六社粮戶李萬春節前因晋城赴蘇宅弔喪歸途在石家台被匪槍傷要害業誌前報玆悉李於本月十二日竟因傷殞命矣

△四平街▽

猪肉漲價

各屠商因錢法有漲無落並增加捐稅故於昨十二日公全議定每斤猪肉漲價四角前售價兩元今每斤售兩元四角云

藥店減半

本街今春禁煙藥店先後開設六家每家每月納捐四百八十元至秋節調查僅有三家其餘均行停業今又佈告不准藥店收買煙土昨十三日禁烟局已出示曉諭矣

開演電影

本驛滿鐵俱樂部昨十三日午後七時大連某督教青年會發起開演活動電影均係新片是夜各界日人頗爲歡迎入場料大人五十錢小人二十錢云

教授赴洮

日本東京帝國大學教授松山基範同助教授上田穰兩氏及其他二名於昨十二日午後二時由鐵嶺來驛下榻於植半旅館次日赴洮南線考査一切云

△綏　中▽

卡長來綏

本邑常關稅局明水塘門分卡卡長宋壽梅昨因該卡對於稅收情形辦理成績應行報告綏局故於十三日由該卡來綏云

△西　豐▽

股員假歸

西豐警甲所司法股員呂子樸任職有年其尊公屢令歸鄉未能如命刻接家中急電謂其母念成疾呂氏乃向所長楊振亭請假一星期返家省親當蒙照准於十三日午後一時東裝至西門外火車站乘開豐瀛車啓行云

△農安縣▽

醫院施藥

農安北街廼西福民醫院原係卜姓夫婦組織自開幕迄今毫無成績據因用人不愼該院某醫員爲行手術割斃人命雖善於彌縫其事已寢而外人不明底蘊以訛傳訛確與該院營業前途大有妨碍今該院長爲恢復名譽計張貼廣告散佈傳單由九月一日起施藥三星期凡期內有患病者不分貧富不限晷刻隨來隨治診費藥資概行施捨不取分文藉資恢復名譽以廣招徠云

月餅價昂

農安各街餑餑舖餅貨莊均以時値秋節特製各種月餅出售以應節令最可恨者年成雖有豐收景象百物價値均因之日漸跌落而月餅價昂如本邑馳名遐邇之餘蟠舖萬玉發玉茗齋永慶長等三家所製月餅每斤售價四十八吊其餘零星小販每斤賣三四十吊不等云

△賓　縣▽

又出搶案

賓縣五區管界枷板站北屯住戶某氏月之九日夜間突去胡匪十餘名經該戶知覺互相開槍將事主打斃一名綁去人票一名彼時報告該管警察轉報警所金所長聞報即乘電車前往查驗情形云

僱員被押

賓縣保衛第三隊隊長黃殿芳因擅離職守撤差看押已誌前報玆聞該隊長當晋城時將隊務一切委託僱員丁星五管理孰料是夜該防所轄井街學生被綁日昨將該僱員及兵數名均傳縣質問汝等防地胡匪綁票爲何不出而剿擊坐視綁走該兵等供稱僱員未派因此趙監督即將僱員等即行看押聽候查辦云

△樺　甸▽

團丁陣亡

樺甸縣境山深林密素稱匪藪日前好手匪帮四十餘名忽自奉界竄至樺甸城南那爾轟一帶當經四團偵知羅隊長即率帶甲長李殿祥並團丁二十餘名前往痛擊該隊長率隊於八號上午到目的地迭擊匪亦還攻相持兩點鐘之久但團丁雖然奮勇卒以多寡懸殊團丁陣亡一名傷亡兩名匪人得以安全逃去而亡丁及傷丁業於九號扛運到縣矣

科長辭職

樺甸縣公署行政科長王重忱人頗忠厚惟對於公牘尙欠閑熟以故累遭上峯駁斥覥然尸位於心未安業已辭差於節前成行回奉天義縣原籍至繼任人選聞經胡縣長聘請前任科長沈子安接充云

調查撤差

縣署調查員閻青山年少英俊人頗精明惟恃才使氣動越常軌經胡縣長查悉大爲震怒當即撤差以示懲儆而肅官方云

區官仁慈

駐東集廠子警察第四區區官李朝棟久在警界閱歷甚深日前忽有劉某年逾古稀老邁龍鍾因有夙疾身帶鴉片一撮當被警查獲帶區經李區官問詢見其龍鍾昔職加以憐憫當援例開釋於是人僉云李區官敬老守法仁慈公廉不可多得云

△五常縣▽

領到槍彈

五常警察所長杜希愷因各區隊槍械行使年久剿匪不能適用者甚多月前進省領得槍械子彈計一百十四顆三十年式大槍八十桿套筒槍四十四桿子彈五萬餘粒並用大車三輛於十一日十二句鐘派馬步隊保護到縣云

違抗縣令

古歷十五日晚商民循例供月經鄭監督飭令商民禁放鞭炮以免匪人乘此機會擾亂地面不料晚八句鐘鞭炮齊鳴實屬抗違縣令云

郵政換班

五常郵政局在前所有來往郵包信件由小城子車站轉遞五常近因調查由五常至小城子計二百二十里査荒泥河子車站離五常僅一百里爲來往信件便利月於計之九日實行換班云

代理所長

五常堡警察第五區分所長盧國祥因事撤差遺缺委任巡官周元平代理云

△布　西▽

運動無效

本邑徵收局陳局長調轉龍鎭縣徵收局長因該地人民稀少商賈無多陳局長乃赴省運動希圖在布不動或調轉他縣詎知竟爾無效往返徒勞云

裝訂精緻　印刷鮮明

莫柳忱先生題字
誠執中先生序文
于振甫先生題字
袁潔珊先生題字
汪席珍先生題字
于思泊先生題字
陶犀然先生序文
王冷佛先生題簽

四六版三百二十頁

東三省古蹟遺聞續編

歷史者已往之陳迹也其所記載無非典章制度及一切事蹟而已曷爲而爲後人所重視以其爲文獻也所以聲名文物之邦國有史縣有志野有乘稽古者一經披覽巨細畢張惟東三省則志乘闕如已往之事跡邈焉而無可考長此以往則歷年愈久跡愈晦而聞愈寡有志之士縱欲爲有條理之編纂苦於茲事體大非數人十數人之心思耳目所能賅況際此人欲橫流之會更無人擔荷仔肩故本社於甲子歲徵集東三省古蹟遺聞併金息侯先生所著之奉天古蹟考彙爲一編以行世嗣又賡續求徵除沙汰外所得稿件逾於疇昔雖其中不無道聽塗說之弊要足以補前編所未備後之覽者或亦足資依據歟

定價連郵現洋壹元　郵票代價一概不收

盛京時報社發行

鐵路

北天山海京津關　奉天 新民 大虎山 溝幫子　奉天南滿站　鄭家屯 四平街 到　吉林 開　長春 到

行市

吉豆 十四元□角　合豆 十一元〇角〇分　青豆 十六元〇角〇分　黑豆 十一元〇角〇分

大麥 五□　小麥 十五元□角〇分　高粱 十八元□角〇分　包米 十二元□角〇分

稗米 □元〇角　粳米 □元□角□分　林米 九元四角〇分　芝麻 五十五元〇角〇分

天津中交票換小洋 九元五角五分　哈爾濱現洋票換小洋 八元〇角〇分　金票每元換小洋票 十元一角〇分　鈔票每元換小洋票 九元五角〇分

氣象報

最高 二四度二　最低 一四度六

清血解毒 KP 喜肥力

凡人之生長皆賴乎血液之週流而血液之週流乃所以健康肢體舒展氣管之關要也故血液稍有虧損體質因之衰弱敵染力繼之而減少外毒遂乘一虛而入即醫書所謂血勝毒則敗之血敗毒則勝之實斯理也然毒性不一毒質各異論毒之最烈者莫甚於花柳毒也輕則害及終身重則傳遺後嗣設治之不善即有性命之虞凱輯氏兄弟大醫生洞觀斯情實難袖手故採選上等清血解毒藥材經專門化學藥劑師提取精液毫無雜質藥性溫和而不猛效力宏富而不燥爲達和者易於飲服實係清血藥中之一大王也 凱輯氏兄弟大醫生聖藥喜肥力 係清血解毒無上之佳品此藥功能清理血液洗除遺身之濕毒及諸種潰瘡使病者添置白血球增加敵染力發達筋肉活潑血液專能滅遂毒質使毒循序而出不遺根基凡服此藥者定能脫離病域而登壽世非虛語也凱輯氏兄弟大醫生內服清血解毒喜肥力

主治清血解毒除濕化瘀。皮膚斑點。梅毒痂瘡。骨節疼痛。癩症背瘠喉鼻腫亂。升頂歸後。梅性疥瘡滑。瘰脚氣。或梅毒性結核。軟硬疳疾。血分不清。虧氣虧血。男婦各種。痨虛及。婦女花柳梅毒症。或毒性。不孕或因毒閉經。或梅毒化胎。或子宮作潰。或毒串終身不孕。赤白帶下。信水差前差後或終日淋漓不止。以及脫落毛髮。頑毒痔瘡。喉痛音啞。毒染耳聾。或梅毒入骨。一經服用。百毒俱消。血液立清。元氣恢復其身體纖之而壯設無病之預防。或疑似之毒症。及直接傳染。間接傳染。均可服用。故西人每以凱輯氏兄弟大醫生聖藥喜肥力爲血清誠哉斯言也。

中華代理店

北京各大藥房均有經售 天津各大藥房均有經售 通州心順成 營口萬順成 營口義順成 綏中縣東和堂 義縣大增堂 錦縣福金生 唐山安大藥房 秦王島永盛昌 山海關公和祥 煙台福興堂 興城德興昌 旅順仙芝堂 旅順大德堂 金州志義藥局 瓦房店天和堂 呼蘭河天和堂 海林站合發福

奉天日站恆濟堂 奉天北市場恆濟堂 奉天中西大藥房 奉天和勝泉 奉天裕慶德 奉天大吉祥 奉天萬生堂 公主嶺同利生 四平街三合公 開原天德堂 遼陽德祥原 營口義和堂 營口中西大藥房 營口義興成餘記 營口洪春堂 營口天和堂

千金寨德泰興 梨樹縣大德堂 本溪湖春和盛 安東人生東 安東福興堂 鳳凰城大德生 蓋平盛春義 大石橋樂合祥 海城德增福 大連西崗廣和堂 大連西崗天和藥房 大連華泰藥房 大連華西藥房 鳥兒墨盛發祥 橫道河子天合堂 熊岳新泰興 范家屯德慶和 溝帮子廣生堂

鐵嶺縣福陞永 吉林實升堂 樺甸天益堂 吉林瑞發祥 吉林育生遠 吉林順義堂 吉林天益堂 吉林世德堂 吉林下九台世一堂 長春世和堂 長春城裡天和堂 長春同德堂 長春天育堂 洮南縣三馬路德慶仁 長春中西藥房 雞冠山德厚興 張家灣德泰增 雙城縣發合長

雙城縣世昌增 雙城縣世一堂 廣台大同仁 阿城縣世昌永 江省泰華西藥行 一面坡西商行 品昌溪德和 安達站萬升瑞 公主嶺德泰祥 滿州里德春堂 呼蘭縣錦和彩 呼蘭縣復合盛 綏化縣和發堂 綏化縣聚發福 富錦永生藥房 加木斯廣和發 西集廠天德堂 百工藥店

通河縣同發德 甜草崗新來春 雙縣洪泰成 巴彥縣同發廣 巴彥天豐恆 信記書局 海倫久發長 拜泉昌華照相館 拜泉英美煙公司 望奎新藥房 蘭西中西藥房 豐樂鎮洪順堂 大來衛生藥房 海拉爾永生堂 寧安縣振興堂 寧安縣萬生堂

鐵嶺福合盛 八面城德慶同 遼源德會慶 奉天歐美西號 雙城堡永德堂 大沽義和文記

設無處購買請將款寄至駐華總發行哈爾濱道外泰華西藥商行立即奉上不致有誤價目每瓶大洋一元五角打十五元

我的氣色眞好的極了

婦人妙藥『妹司丁』之効驗

請看我的臉上氣色 光澤而美 請看我的身體强壯有力 四肢溫煖這是我賴妹司丁之功効而得之者 今特將我從前的身体 瘦如乾柴 臉上靑色的實話 詳說于下 我記得十年之前 不知何故我的身體時見困倦 眠也不睡 食也無味 漸漸只見身体衰弱其初不以爲意 下雨颳風之前後 或於月經之前后 必見頭痛或見寒見冷 喉中乾渴 腹部作痛 又腹中結成一團 不知何物 我的心中著急起來也請醫生來診脈 家中各人無不憂 慮我的身体 或請醫生 或買丸藥 喝我服之我於初時異常歡喜 很聽人人的話 錢也費了 總不見什麼効驗 或心中也想定了世間之藥與我無緣 醫生也不請 丸藥等亦不服了 過了五六年 自己摩四肢 只有一層皮裹看了骨頭 臉上更靑而浮 日則不想食 夜則未合着眼而先夢 心間亂跳我自己以爲不能治的 於是置之不理 剛剛有十年的時日毫無快樂 有一日來了一位 從日本回來的友 『閒談之中 一見我的臉上氣色 問我的病 簡捷說道 婦女患病 非服妹司丁不可 妹司丁能治婦女難症 我在日本已見許多人得妹司丁之力 全治了其病 今幸得賣妹司 丁的日本商人運至各國 我們中國 也有分售處 快買而服之 不可再誤時日了 我聽友人之言 不甚相信該友人又不足爲醫生 又不足知道我的症 我含笑而聽之耳 過了數日 忽然腹部痛的很利害 在床仰伏 實在難以抵著 其時我家的人說道 旣成如此 何不買妹司丁而試之 我於其時 因痛實不知說甚麼 只得點頭而已 不一時 己買妹司丁回來 用滾水冲了 一盅飲了 略爲止痛 但於飲妹司丁之時我以爲是濃茶 止了痛之後纔知道是妹司丁 於是連服了六天 食物知味 眠而無夢 腹中團結之物 似乎活動起來 如此再買妹司丁連服之前後合計已有一個月之久 腹中團結之物 已不知從何去了 周氏等張氏說完了而已 有之哉有之哉 丁妹司之功非獨能治病症 如不受孕者服之亦得懷姙 以致今日常服妹司丁之婦女 於地球上實在不少 今已見諸藥舖中 接收各地的人 服過妹司丁 己得其效者 寄來的感謝書堆積如山 今中國各地的藥舖 也有代售的其總售處就是 大連山縣通一丁目 順和公司大連支號

妹司丁藥價 六天分 金壹圓·十三天分 金貳圓·二十天分 金參圓
重症用特製 十天分 金參圓·二十天分 金五圓參錢·一個月分 金八圓

經理所

奉天四平街大德生大藥房 奉天鐘樓南中西大藥房 奉天鼓樓南歐美大藥房 奉天鐘樓南永年大藥房 奉天鼓樓南歐美大藥房 安東中富街東登增道、

鐵嶺鼓樓西平記大藥房 長春北門外中西大藥房 長春北門裡興亞大藥房 遼陽什字街天錫成 營口二道街中西大藥房 營口魚市口五洲大藥房

營口永世街興亞大藥房 營口西大廟義興成余記 吉林糧米行五洲大藥房 瓦房店新市街德記大藥房 大連市監部通華泰大藥房 大連市奥町華西大藥房

西崗子永樂街德記西樓 普蘭店平安街德順藥房 金州城裡德記藥棧 西崗子平和街廣生堂 海城城裡華西大藥房 鳳凰城南街中西大藥房

天津估衣街葆記公司 北京大柵欄華美大藥房 北京大柵欄老德記藥房 北京前門外中美大藥房 天津日租界同春大藥房 ▽其他各埠大藥房均有代售△

五淋白濁 一瓶斷根 哈郎淋濁丸

淋濁之一症治療藥極多然未能得完全無欲之良藥唯此哈郎淋濁丸確有藥到病立除即瘥之功効蓋考五淋白濁之原因多由不潔之交接色慾過度或忍精不洩花柳染沾以及誤犯非法手淫尿管損傷者多始精關不固便溺不清馬眼閉塞濃液淋漓春情勃發夜夢遺精陽莖紅腫積久尿中紅血(即赤淋也)膀胱發熱如針刺痛疼非得類難嗣續並且促及壽算一種苦楚之狀有令人片刻難忍者本公司今幸得德國醫學博士哈郎先生於學理上與實驗力求淋濁病之原因指定最新最良能驅逐其毒根之主藥配合爲丸以供患淋諸君之採買名曰哈郎淋濁丸服下能於瞬刻間止痛消腫清利淋濁痛暢小便雖極重極險之大症連服一個月亦能斷根輕病者僅服五天立服立瘥奏効之靈妙何故自讚實有奇効試問治瘥諸君方信本公司言之不謬

哈郎淋濁丸 藥價大瓶二元 中瓶一元二 小瓶六角

發售所 大連山縣通九十一番地 順和公司大藥房

淋症聖藥 哈郎淋濁丸

代售處

大連浪速町日本實藥會社 大連監部通東瀛大藥房 大連市奥町華泰大藥房 大連西崗子康德記西樓

營口二道街中西大藥房 營口魚市口五洲大藥房 金州南大街康德記藥房 瓦房店鉄西康德記藥房 遼陽西大街東英大藥房

遼陽西大街義和堂藥房 奉天小西關廣濟堂藥房 奉天小西關井上誠昌堂 奉天四平街大德生藥房 奉天鼓樓南五州大藥房

安東市場通井上誠昌堂 安東道署街瑞祥泰藥房 安東中富街東益增遠 哈濱傅家甸長壽堂藥房 哈爾濱道外泰華西藥行

吉林糧米行五州大藥房 齊々哈爾城附野富山堂 遼源縣前街東英大藥房 洮南府大街和發順藥房 煙台朝陽街華美大藥房

北京東單牌東亞公司 天津鍋店街葆記公司 普蘭店豊榮志成 皮口老爺廟集義田房 金州北大街志成

算來算去還是仁丹利益最大

一一添作五 仁丹進康健

人生在世康健爲生活之第一要件我儕平時購備仁丹防病於未然所費極少而保身延壽收效尤多

二五得一十 仁丹神效速

家居行旅當此春融入倦每易感不正之氣衛生宜多備仁丹防治春瘟春瘴功能救急防危

仁丹主治

中暑傷寒 癩痞吞酸 水土不服 精神鬱結 腸痛吐瀉 食積不消 猝倒昏迷 虛弱貧血 頭痛目眩 時行疫疾 酒醉船暈 虫蝕牙痛

格言 家富而愈儉 (君子語)

價目

小包五分 中包一角 特利包五角 特大包七角 此包添具帶鏡藥盒

神皋雜俎

歡迎投稿

社會小說 哀史 (一七八)

(法國囂俄原作 儒丐穆辰公譯)

第十七回 拾帕覓芳踪杳如黃鶴 因人得綫索不亞青鸞

只見那信上第一行。便寫着每日到嘉克寺中閑遊的慈善紳士惠鑒。由這慈善紳士四字上。他便聯想到白翁身上。因而推想及於黑孃。暗道。這慈善紳士是誰呢。莫不成便是白翁。但是我已有一年多不曾看見他們。所謂慈善紳士。也未必就是白翁。但是由這信上知道這位紳士。天天到寺裏來。並且每日以錢分給寺前的乞丐。所以寫信的人欲求他幫助。那信上文詞。大抵寫的是請你老枉駕敝廬。一觀愚夫婦並子女之窮狀。余妻爲久病之人。一家四口。已三日未食。須知我等決非以僞情向人乞憐者。所以必欲先生目擊實狀。以証我等之非誣。今遣吾長女。持信面呈長者。能與同道而來。實爲翹盼之至。下署昔之伶人今爲貧漢哈穆頓首。忽而爲勤王黨。忽而爲美術家。而此信又署爲優伶。究竟是個作什麼的呢。但是他一身而兼四用。即謂之爲天然的優伶亦無不可矣。麥利把這四封信看完。對於寫信的人。頗覺可憫。但是世上這樣弱人正復不少。亦是無可如何。欲把四信送還失主。名既不一。又無住址。只得等到明天送到警察署招領便了。於是又用那方汚帕。把信包好。次日淸晨。約七點鐘。麥利起床不多工夫。只聽有人叩他的屋門。他以爲必是那司閽而兼店主的老嫗。只得說了一聲請進來。早見一人推門而入。却是一個十六七歲的少女。雖然是個姑娘。可是一身襤褸。直不如乞兒。不知不覺的想起哈穆信中所說的話。暗道這個女子怎麼比哈穆的女兒還襤褸呢。再加以點模樣兒也沒有。眞是越瞧越不好看。此時只見那女子突然拿出一封信。交給麥利說。這是我父親教我給你送來的。麥利接過那信。且不看。依然望着那女子。女子說。你倒是看信呀。麥利仍是看着他。暗道。怎這樣眼熟。好似在那里見過。因問那女子說。你在那里住。好似在什麼地方見過你。只是一時想不起來。(未完)

爹爹逝世底回憶 (續) (張萍楊仲銘)

倘有夭折。豈不是罔徠了。余那雙親的苦衷！想到此處。未免不設身處地。潦賤無匯的所在。替我二老難過起來。抹了一陣悲淚！余到搖了。熄燈就寢的鈴兒。方始止淚回室就寢。

營川染病一則。尤屬事實。諸君儻不見信！待余舉出三位人證。自能瞭然！茲將知吾有病的諸君。揭錄如左。一爲現任吉長路副站長尤君慶年。已詳前報。當年替我作過家書。一爲現任奉滿銀職員。張君雲平。在校寄宿。亦深表情同。一爲任君香圃。當余病篤時。頗有疾病扶持之誼。現任奉東拓支店職員之職。但是知余在營川患病的學友。固屬是夥的很！……不止祇此三位。無奈是筆不暇載。尙望知我者有以諒之！不言營川病況。茲將此番病情贅上幾行。

却說余這番的病況。雖不若在營川病的那般險惡。却也是病的不輕。上蒸膨悶疼痛。下蒸寒火鬱積。飲食不進。脈見沈數。因此更想起爹爹來了。噯道這回余無論病的如何。若再想。像在營川染病時。有爹爹探望！豈不是比登天！還難上幾倍！……越發的不禁酸痛起來。涕淚交流。蒙上被褥。嗚嗚咽咽的啼泣不已。嫂嫂同她百般的勸解。始終也止不住我的酸淚。暗道顏子壽到三十二而殤。論余的資格。固不敢妄比大賢。可是以年齡比較。我倒比顏子。痴長了一春。從此夭折。亦是有的。不但是能以脫離此萬惡的環境。而且還能以與吾那佛心的爹娘。常相聚首。豈不徜徉自適！因此視死如歸。毫不懍々。暗咒。催命的魔呀！催命的魔！余只求你勿須容氣。爽爽利利的。如果我若是到了陽壽。你便把我。急速帶到幽冥所在。免去我零星受人寰囹圄之苦！咒罷虔誠以待……如此一連默咒了三四天。自舍想到了陽壽。誰知。不但是未亡故。且覺精神一了。脈也不像先前那麼沈數了。却天爽似一天。腹中亦隆隆的响起來覺着十分的飢餓。當時飲了兩碗面湯。病魔已然消失過半。不到五天的工夫。不說是全好了。亦算是愈了七八分。還是脫離不開。此萬惡殺殺的環境！……

自道萬惡的環境！何人沒有心？何心非肉的？你是凄凉咧！黑黯咧！我也不惱你。不但是不惱你！我還以煜煜旭日的心輪。熱烈的。照臨你！感應你！你若個月不懺悔。我便感照你兩月。兩月再不懺悔。我便感化你一年。(未完)

一個可悲的早婚青年 (黑山師講生王寶善投)

我去年放寒假回家的時候。有一天北風漸漸颼颼吹着。地面上的雪。重重疊疊的堆着。反展出他那種如利刃般的凉氣。使入人的皮肉中。眞是寒冷的很哪。我從街上走。見一所座北朝南三間草房。門前有幾顆光禿的柳樹。枝兒被風刮的如狂的舞着。似乎對那所房子。表示悲哀的一般。走進前細看那所房子。已經東倒西歪的了。門兒關着。裡面冷冷淸淸的好像無人住的一般。眞叫人觸目心酸哪！我剛想要邁步過去。猛然間裡面有一種哭泣的聲音。順着空氣的聲浪。傳到我的耳膜上。我一想這們冷的天。裡邊是什麼人哭呢。這房子又是什麼人住着呢。我今日無什麼事。何妨偷瞧瞧呢。遂就走到他的房簷底下。將腦袋搭在土窗臺上。斜着身子。從窗紙的窟窿上望裡偷瞧起來。但見一個青年的男子。身穿一件灰色的袂袍。青色的褲子樓色的毡帽。全都是堪堪帶破了。面黃眼凹。垂頭喪氣。好像受催眠的一般。坐在炕上。一語不發。旁邊坐着一個三四歲的小孩。兩筒濃涕。張着小嘴哭呢。我一想方才送到我耳裡頭的哭音。就是他呀！少時又見從外邊進來了一個七八歲的小孩。衣服很爲襤褸的。搖頭晃腦的。向着那少年說。爸爸呀？可有包子無有。有給我一個吃罷。我因早飯無够吃沒吃飽。現下實在餓的很哪。這時候那少年才把腦代慢慢的抬起。愁眉略略的展開。眼巴巴的望着那小孩。長出一口氣。說唉！福兒呀！你怎樣不知道做父的苦楚呢。想我自生了你們哥。三個以後。家境就一天比一天的貧窮了。今天這們冷的天。下晚還無有柴米呢。那里來的包子給你吃呢。那小孩一聽到這裡。就跳着脚放開嗓子大聲的嚎起來了。那少年又急急忙忙的。安慰他說。福兒啦！你別哭咧。你合你喜子弟弟。上東屋與你奶奶玩去罷。待一會。你媽媽借來米。就好煮飯與你吃了。那少年一面說。一面臉上就現出一種很凄慘苦腦的顏色。一種悲哀的熱淚。不期奪眶而出。如斷線的珍珠一般洒落胸前。接連着口中又自言自語的道。我的時運怎這樣的不濟呢。想我前幾年何等榮華。何等的幸福呢。夢想不到今日這個地步。我還記的我父親在世的時候。我十五歲得兒子那年。滿月的時候。親戚朋友全都來了。人人與我父親道喜。說恭賀張老爺得孫子啦。也有與我道喜的說恭賀大先生得兒子啦。我當時以爲有兒子就算無上的尊榮了。遂也就洋洋得意的。現下兒子也有了。閨女也有了。應該享幸福啦。怎麼現下連吃燒全無有了呢。差不多合花兒乞丐一樣了呢。這是怎麼一個原故呢？看他又把頭兒仰了一仰。眼淚兒擦了一擦。哈哈了兩聲說我明白了。(未完)

新潮飛沫

美學的研究 (續) (吳錦漢)

至種植五穀不研究烹調改進料行動一類由拖履穿鞋騎乘乘車飲以至撐筏搖船與飛機輪船滊車等等皆因時代而創造以求利樂於我人即咒僳之刀劍隆隆之槍砲今人視之爲要命星君然其製造之初意亦何莫非以斬荆棘殺毒蛇攻惡獸除教育不及擾亂秩序之匪人以爲人羣謀樂利不過用之不宜反落不美之名整整軍容糾糾武夫今人視之如十殿閻羅然其招募訓練之初意亦何莫非以維持內治抵抗外凌爲人羣共圖安靜不過用之不當反受戰爭殘殺之名光光銀圓花花鈔票今人感之歷過欲死然其發行之初意亦何莫非以便利貿易容易兌匯爲人羣謀利便不過用之不當反成階級之爭競煌煌布告森嚴律令今人過之如坐針氈然其發表之初意亦何莫非以勸善規奸扶弱抑强獎賢懲惡化暴安良爲人羣以求樂利不過用之不正反促政治革命之危機凡此諸多種種莫不以樂利爲前提而其結果適得其反亦以吾人美之認識未淸美之標準未定有以致之故曰美之本能是樂利的

六吾人當根據美準以解決一切何謂美準何謂當根據美準以解決一切蓋吾人既知美之性質是進化的美之本能是樂利的是其進化和樂利之兩種普遍大原理已是美的標準故簡名之曰美準吾人若欲滿足人類求進化求樂利之本能需要自不能不根據美準以解決一切一譬如政治方面果能美的政治化當無弄成今日混亂之時局以立法而論今日法律多由立法機關百數十人員之意志組織而成其不能代表人民之全意已可想見又豈能代衆衆以謀切實之利益夫不能代表民意共謀利益縱有法律亦祇是因陳抄襲焉有進化之意味故爲今日立法計當本美的進化樂利之公例(未完)

筆記

▲文藝叢考再編 (陶明濬)

序志

耿介於程器。程器二字。前已屢言。此又言之。見其重也。一器之成。必有其功用。程於人之前。則器不容作。而人不虛其用也。古人文章。非必人人能手。篇篇皆工也。要其器之可用。而不虛制作。則非後世悠悠者所能及。後人之文章。不見進步。無從於世者。非必其人之質姿。皆愚陋溝瞀者也。以其工於摩擬。而程器之方。不知致意耳。昔管異之答侯念勤書云。後人爲文不能不師古。上者神合之。次者貌肖之。最下者販其辭。今足下作文一篇耳。而疊用陳壽進諸葛集表。漢書王莽傳贊。賈生過秦論。穀梁隱元年傳。諸調。似集古人之文。而不見己作矣。筆下祇有古人。太過。管氏所指。即剽竊已。優孟衣冠。安得而不見誚。其工也古人之工。而非己之工也。其用在古時。容或有用。而非可施於今之時也。學無所得。則臨文必至奇窘。將欲尤篇幅。塞責。不乞靈古人。將何所爲乎。侯氏之作。能引用諸書。或摩其腔調。其胸中固甚博也。不過生吞活剝。未能鎔化形迹。一露。不可掩飾而已。若嚴格考論。諸家之能免此者益寡矣。管異之。既以此責侯念勤矣。而後人亦復以此責於異之。人而笑人。人而又復爲人之所笑。吾不知展轉相笑者。更有幾人也。若吾曹則須自認剽竊之文。自有公論。而不敢公然笑人矣。異之之文。亦不須贊同。要當有則改之。無則加勉而已。何必矜矜然。取人之文。而極意笑之。而忘己之可笑。反十倍於人也。文而必求其工。談何容易。管見不知自量者。纔學操觚。目無古人。其對并世作者。更決擇而不留餘地。自以爲前無古人。後無來者矣。及其爲文。心亦未嘗不自悔其言之太過。前日之所以責於人者。今日方知過之不易免也。然則何爲而可。曰爲文如制器然。器之精美。談何容易。吾造此器。而人得吾器者。可以收其利用。則吾之心安。而吾之器。亦必售矣。文章能感人動人。詞嚴義正。言與事該。則其爲器之用。人已得之矣。我更何所求焉。

談叢

野史紀瑜 (冷佛)

▲蘇凌河

湖廣總督愛必達。在滿洲大吏中。有名士目。伊嘗謂各府州縣。既皆以知字廷名。則所轄之府州縣尊。宜無不知。故接見屬員時。必詳問所管境內。山川古跡。能應之者夬加賞識。有不能應對者。必譴斥黜。時大學士蘇公凌阿。正降補河陽知州。因素知愛督之意。於未到任前。已先將河陽志書。翻閱極熟。至進見時。有問必答。愛公亦歡悅之至。遂成水乳。不久以蘇公才識。擢陞爲鄖陽府。後蘇公陞任他處。愛公以文字交久。戀不忍別。握公手而言曰。吾等一番相好。今竟分手。願效古人離別。有言贈我。當謹爲題誌之。以識不忘。蘇公笑而曰。制台以實心任事。政無可議。惟每以山川古蹟。詢問屬員。以此爲考績之法。殊不允當。所謂人材恐未必知山水。知山水者。未必盡有才。如鄙人初到時。預知側重。必問及此。遂預將志書古蹟。翻閱數次。傳見之日。應對如流。由此而蒙公賞識。殊自慚愧。亦可見人之賢否。並不繫此。所謂知府知州知縣者。當知利民者何在。害民者何在耳。若大處能知。即小者有不知。亦何損於吏治。愛公大喜。昭若發蒙。爲之首肯者再。蘇公此論深明大體。爲大吏者。稍有所偏。其下則乘機取巧。唯中心空洞。廓然大公。乃馭下之第一義也。

格言

▲願體集卷一 (續) (揚州史典搢臣集)

▲夫婦

夫之有婦。宗祀於是乎承。身體於是乎安。子姓於是乎始。家道於是乎成。易視之。忽處之。庶亂之。皆未知此一論之至要且重也。夫者婦之天。仰賴以終身者也。若輕慢其夫。不顧其衣食。叱咤其夫。不理其家務。悍婦。即淫婦也。

妻雖賢。不可使與外事。僕雖能。不可使與內事。主家者不可不知。

人之於妻也。宜防其蔽子之過。於後妻也。宜防其誣子之過。天下未有不正其妻而能正子者。故曰刑于寡妻。

有女之家。以擇婿爲主。而家業次之。若論眼前榮華。不察兒郎是否端正。傳家是否忠厚。及女子歸之後。或因年不相當。或因廢疾不治。或因癡很難調。或因先收媵婢生有子女。或因公姑貪戾。嫌薄奩妝。陵虐時加。氣傢難近。弱質相從。多不相安。口雖三緘。腸則九結。由是日復一日。形容枯槁。或釀別故。爲父母者。能不爲之悽然乎。至於遙遙締親。尤宜愼重。一時義氣相投。片言而定。以致子女拋擲遠方。當其出閣之日。便是生離。回首父母之邦。竟成異域。未免有情。誰能遣此。誕辰佳節。更何以堪。倘或性情不調。時見反目。而天各一方。音書難寄。舉目無親。苦衷誰訴。結遠親者。當熟思也。

閒話

▲秩序 (丐)

日本當局和知識階級。知道長此以往。不足以與外洋競爭。所以逐漸把一切設備。力求西洋化。在秩序上。尤爲盡心維持。苦心訓練。所以那公共場所。慢慢的就有了秩序。如同戲園。應容若干人。一定若干人。懸出滿員牌。以後。無論誰也不能進去。電車上也是如此。一懸滿員牌。人人服從。他們的火車站。雖然不能照歐美取開放主義。而能以方法和人力。維持得井井有條。絕無半點弊病。有一天我們帶着兩個小孩子到穴守廟會去旅行。回來時。應由品川坐火車到東京。我們上了車。却把一柄洋傘落在站臺上。彼時誰也沒想起。火車開了。纔到次站。車還沒站穩。便聽車站上人員挨窗喊道。那位客人在上站落了一把洋傘。纔把我提醒。於是向驛員說。是我們落的。那站上人員說。既如此。請下來等次趟車來再走吧。當下我們下了火車。那車已開去了。等了不及十五分鐘。次趟車已到。把我們的洋傘由上站給帶來了。於是我們坐這趟車回東京。一點事也沒費。可見人家站員是怎樣用心。電報電話。是怎樣靈敏。這是廿年前的話。我們所帶的兩個小孩子。如今一個是現任軍醫官。一位是太太了。都是有了兒女的人。再看我們國家怎樣。眞是令人不堪回首。(未完)

神

▲東三省之怪力亂神 (冷佛)

換句話說。要不盡國民義務。對於國家地方。並不納稅。甚而在外國領土內。登錄戶籍。似這樣人。怎麼叫中國人呢？以先有人。還辱罵記者是外報洋奴。如今與王永江比較起來。比他還尊貴十倍。第一由文學事業上說。我可以信筆吹牛。自任是大同主義者。不論國籍。再說像各國大報館。亦有的是外國編輯。例子很多。第二我無論如何。縱然以賣文喫飯。而我的國籍戶籍。還仍在中國土地上。所有薄產。也全向中國交稅。給中國官府裡。繳納錢糧。以現住的地點說。在中國商埠地內。論吾職業。總算與外人競爭。掙外國銀錢的。比如有人。要能以騙騙記者。不背與同胞兄弟們爭奪飯碗。能立於國際間。用著一枝筆賺外人錢。這樣爲人。我想還比著自殘骨肉的軍閥。勝強萬倍。別的不說。我每月所入的。絕不斷心。準準確確。是自己的精神筆墨。騙哄的外人錢。掙來以後。除一家飽暖外。還用以贊襄善舉。辦理公益。在社會得的利。固然無幾。而我在人羣社會裡。決不是分利的。由國家收入上說。地丁田賦。記者也遵令繳交。地方捐款。記者也一律負擔。以至小一件事。概以其餘。(未完)

文苑

▲歲暮感懷 (天石金毓黻)

霜滿雪冷壓陪都。廿載留光笑故吾。萬里海天空悵望。一身生計客魂孤。嚴城鼓角中宵起。畫閣琴聲午夢初。敬枕愛同閑處過。紅梅弱柳共嫣嫿。楊柳蕭疏抱月眠。二陵佳氣尙依然。縱經臘鼓傷心日。已過乖驂問字年。萬樹梅花香似雪。九天鶴泣淚成煙。而今回首家山道。一曲歌成酒淚漣。

歲時伏臘話桑麻。恨我今生願已差。毛羽未豐慙季子。淸才落拓感秦嘉。綈關嘆逝餘詞賦。哀楚悲歌累室家。却憶少年佳興好。銷殘小字寫晴霞。駒隙年光歲月流。春風秋雨唱梧楸。千官塚沒餘荒草。萬木烟寒照堞樓。野鶴身閒三萩過。孤松吟盡一生愁。可憐明鏡生華髮。勝國衣冠半白頭。

經濟欄

◎今年上半期 連埠貿易大勢

▲進口洋貨加而華貨減
▲進出口較前加近五分

據大連商業會議所調查本年上半期連埠貿易輸入爲六千三百廿六萬二千九十三兩輸出爲一億二千四百卅二萬六千五百十七兩合計輸出入合計一億八千七百五十八萬九千九百十兩較之上年同期輸入方面洋貨加卅八萬九百三十五兩國貨減一百八十七萬八千一百卅二兩加減相抵結果減一百四十九萬七千九十七兩輸出方面加一千零九萬三千四百五十七兩即貿易總額加八百五十九萬六千二百六十四兩要而言之本期貿易較前期進展四分八厘次將本期月輸入量數較之上年各月大致于一月四月及六月增加而於二月三月五月減少查其增減原因于一月因麻袋滊車及各種機械之輸入較多以致加多于二三月間因銀錢及奉票毛荒關係麵粉糖貨烟草綿紗及各種疋頭之輸入均形銳減以致減少于四月因銀價回漲及二三月間綏貿方面補進等輸入大形起色即于疋頭加八十四萬兩滊車及各種機械加四十萬兩五金加六十萬兩于五月減輸爲麵粉減六十七萬兩疋頭減三十六萬兩所致又于六月之加輸爲雖有機械減三十九兩然有烟草加八十三萬兩棉花加四十萬兩其他有五金紙類等各加所致

本期貿易中殊堪注目者爲滊車及棉花之輸入加增是也

◎日羊毛工業計劃

(二)羊毛堆棧指定羊毛賣出時期爲每年九月至翌年三月過此即不能購買故從事斯業者大都講入巨額羊毛金巨額資金因之固定今後政府應令興業銀行及其他特殊銀行對於以羊毛堆棧証券請求融通應給以低利資

◎四平街新豆上市

▲質優數量可云空前
▲連埠將爲初次出口

東省各地新糧上市期豫測表曾誌本欄玆據大連消息新豆以四平街郭家店地方挺先上市爲常今秋亦無外此公例即于過節該地直見源源上市連埠亦於前兩三日有該地貨之上市交易散見行市初開六元十七錢之高價尙有商談惟此不外祝新行市爾後步跌昨今不過開出六圓二十錢內外據糧商談話新豆之品位頗佳即色澤型狀乾燥等均優並無雜點等情又本秋上市期雖于常年相似然至大批貨一時走動實爲罕見之現象

本埠瓜谷商店以下特產貿易商數家已買進新豆就中計八車(一車爲四萬九千七百斤)擬于十七日由哈爾賓丸輪船輸往日本

又據四平街消息該埠特產商齋藤合名會社支店于九日將新豆(綠豆)一車由八面城運向京城壹價爲每担六圓八十錢旋于十一日將新大豆一車由四平街運往大連滿洲共益社其價格爲每担六圓三十五錢此爲本年新豆輸送之嚆矢云

◎安東鎭平銀市況

▲八月間實動稀無常

據安東消息該埠鎭平銀于月初因銀價續落勢愈趨軟調旋于八日爲上海標金大漲至三百八十兩所牽動益跌竟衝破一元卅錢旣而跌至一圓廿八錢四厘其後上海標金益漲至三百九十一兩七錢之高價然因有銀市反騰及美日匯關係鎭平銀因漲一元卅錢位於是售脫方面紛紛而現于十一日急跌至一元卅七錢八厘然至十五日因南京政府之弛禁現銀出口多放出標金以及時局不安未除等等關係又復回漲至一元卅錢暫行站定及至下旬傳有印度銀賤消息標金市場有大路方面之趨買乃至廿二日回跌至一元二十七錢四厘邇後勢將愈跌惟東省各地發生種種外交紛糾大連上海路商家均取警戒態度兼以秋節淸算期迫等等情事鎭平銀步步回漲即于月杪在一圓卅錢之高價穩定而越月

本月間鎭平銀期貨交易額如下新賣計一千四百三十二萬七千兩轉賣計一千二百卅六萬二千兩新買計一千二百九十九萬三千兩回買計一千三百六十九萬六千兩合計五千三百卅七萬八千兩

九月十七日
舊八月廿二日
土 甲 大 執 胃
吽 寅 安

▲一白之人雖無地利而有人和進取吉巽辛北吉▲二黑之人雖沮於內而伸於外之日乾巽辛吉▲三碧之人誤信事成則有招意外失敗艮壬巳吉▲四綠之人銀難以爲勵身之砥宜忍耐壬內乙吉▲五黃之人低身而力行則大吉南乾巽吉▲六白之人與其外出聽人之口舌不若家居爲安南辛壬吉▲七赤之人整頓廿內而外部自轉順利南艮乾吉▲八白之人運氣漸伸向吉之日入學賀號皆吉南丙辛吉▲九紫之人運氣澁滯愈焦灼愈蹉跌之日萬般宜注意北坤南吉

廣告

何謂眞儲蓄

眞儲蓄者專爲節省平時之費用以備一時緊急之需要者也故眞儲蓄者必須儲款於眞儲蓄機關、而後可達其所以儲蓄之志願、蓋眞儲蓄機關、對於遵章儲款之儲戶、幾於無一時不預備儲戶之緊急需要而取款、故儲戶成得應付緊急需要於無誤也、本會保障儲款之準備金月有報告、日即增加、其數已達**一千百餘萬元**、決非其他儲蓄機關所能有、故本會可謂眞儲戶儲款、故亦可謂眞儲蓄機關、凡有志眞儲蓄者請速來本會入會、以共獲眞儲蓄之利益、此佈

詳章函索即奉

駐奉萬國儲蓄會總分會啓

奉天商埠三經路

滿鐵 大連 周水子 金州 普蘭店 瓦房店 熊岳城 大石橋 海城 湯崗子 鞍山 遼陽 蘇家屯 奉天 鐵嶺 開原 昌圖 四平街 公主嶺 長春

米國新式 農業用 諸機械

牽引用トラクター 連結機械鋤

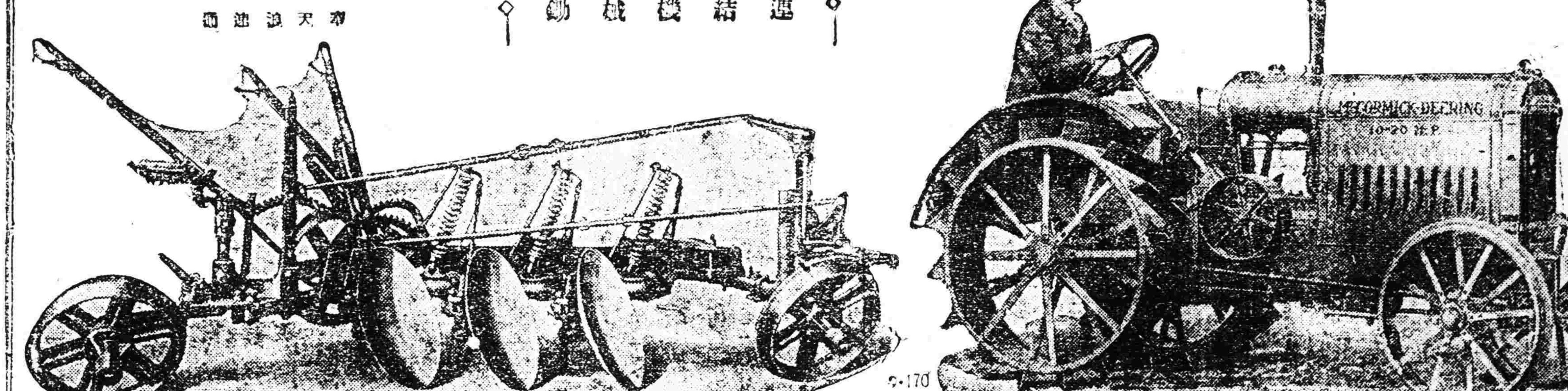

合名 藤田洋行 奉天浪速通

啓新洋灰股份有限公司 THE CHEE HSIN CEMENT COMPANY LIMITED

電報掛號二四五〇

電話 中二〇六號 日一七九〇番

啓新 唐山 馬牌 洋灰

屢經泰西先進各國專門化驗所化驗及格、發給證書、並經全國各鐵路、各船塢、碼頭、各廠、工部等所局購用、重要工程、無不以本公司洋灰成色優美無匹、交口稱讚、足見本公司並造各種花磚、大小舖地釘磚、各種房頂瓦、脊瓦、洋灰滿管、電桿等等、貨品繁多、不及備載、如蒙賜顧、請到本所、或各埠分銷處接洽、無任歡迎、

奉天小西關大什街北路東 啓新洋灰股分有限公司東部總批發所謹啓

一般倉庫營業

代理商品委託買賣及金融火災保險諸業務

奉天浪速通十九番地

東省實業株式會社

倉庫部 電話 八一四 八一五 八六一番

庫現場 西塔大倉街 電話一一七番

介紹醫院啓事

吾奉向無最完善之公立醫院闕如凡患病者無不仰賴於外國醫院各國風俗不同語言過異隔閡之念不便之感實所不免是以同人等募成巨欵在小西邊門外公園後設立一公立醫院本公衆慈善之心從事診療內部仿東西各國醫院之設備置有診察處凡內科外科小兒科皮膚花柳病科耳鼻咽喉科產科婦人科眼科等症均能醫治並設有愛克斯光線電氣治療科凡人力所不能達到諸症亦能施手術除病害採取中西折中式關於暖氣通風衛生設備無不完善其醫院內一切佈置亦均清雅製藥皆採西法用精良等衛生製造並設有藥線部自製脫脂棉紗藥棉帶誠吾奉醫院所未有至於藥價之低廉施術之精細看護之周到待遇之親切尤為吾省所有各醫院之特林該醫院現已開幕二載於茲醫治全愈疾病患者已萬數千人成績卓著功效昭然凡困於痼疾者曷亟前往診治俾得成護健康同登壽域用特介紹周知幸注意焉

介紹人 楊霖閣 于雲章 彭相庭 姜雨亭 張點森 單瑞卿 高鳳舞 佟德一 李香齋 谷子敬 王明宇 陳獻廷 劉海泉 于濟川 趙雲屏 張仙舫 林渥塵 李鐵珊 菊畦等 同六

歐美生乳藥

此藥善行氣血力通乳管能使乳腺暢達乳汁濃厚有力無論老少或在產期之內乳管閉塞不通或乳汁雖有而不足或因氣火而減少者服此藥一瓶後乳汁湧湧而來定能增長八倍之多百服百驗凡缺乳者請服一瓶方知言之不謬也(定價每瓶現洋一元二角)

總發行所 奉天城內鼓樓南歐美藥房 分銷處 鐘樓南路東亞洲大西藥房 此

問答

甲 何處經售汽車皮帶和零件

乙 請至南市場多小公司營業部

甲 各種皮帶零件都全備嗎

乙 無論何種汽車皮帶零件都十分全備

甲 價值怎麼樣

乙 價格特別低廉較之市價便宜的多

甲 有什麼根據

乙 根據于**比較**

甲 外城購買手續方便嗎

乙 外城購買手續便利郵遞十分迅速決不誤事

甲 自行車零件也有嗎

乙 自行車零件現貨很多完全是德國貨

甲 價值當然也很便宜吧

乙 當然是特別低廉所以購買者異常踴躍

贅言

凡登廣告者無不極力宣揚其物品如何精良價值如何克已而購者當自有一定之判斷盖判斷須根據于比較故忠告購者諸君曷試為「**比較**」

奉天南市場 多小公司營業部啓

南市場中電話一八三六·二一三五號

補腎固精

腰酸背痛是腎虛之兆

腎司排洩尿酸及廢料者也·腎虛則不能充分排洩·尿酸停積經絡間·時發腰酸背痛·雄殖靈本是補腎聖藥服之當能立效

陽萎乏嗣是精虛之故

雄殖靈為生精補陽之妙品·凡先天不足與後天斲傷者服之·力能恢復元陽·培補眞陰·精髓日漸充盈·種子可立而待也·定價每瓶二元

東三省總經理 營口華孚行 分售處各大藥房

拍賣廣告

謹定于陽歷九月十八日(禮拜)下午一點半鐘在三經路吉林木斯醫生住宅德國飯店對面舉行競賣各種器皿如客廳寢室食堂等內各種裝飾品醫術用品應有盡有上等鋼琴汽車亦有定於十七日(禮拜六)自下午二點鐘到六點鐘隨便看貨如蒙惠顧請駕早臨良好機會幸勿失之特此廣告

地皮出售

今有地皮七畝出售座落於衝要地方臨兩面街道有欲購買者請逕向奉天萬國儲蓄會接洽可也

奉天匯華銀行

股本三百萬元在財政農商部及省署註冊專營匯兌存放欵項並儲蓄存欵業務本票存欵活期一個月息四厘八存期延長利率隨增定期三個月息六厘五六個月八厘五長年一分大宗存欵利息格外從優 電話中一一三八 電話日一一六番

國際運輸株式會社

資本金壹千萬圓

營業科目 一、海陸運送及運送辦理營業 二、倉庫營業 三、代辦及保證行為 四、包辦勞力 五、委託購買業 六、直接或間接運送 七、關於資金之供給附屬前各項一切之業務

專務取締役 小日山直登

本社 大連市山縣通二二三番地

振替貯金口座大連七八番、郵便私書函大連局七三號、信略號ダイレンマルン、電話代表番號三一五一番

支店出張所 大連、營口、奉天、安東、沙河鎮、鐵嶺、開原、四平街、鄭家屯、洮南、泰來、通遼、長春、吉林、哈爾濱、下九台、松花江、伯都納、樺樹、雙城堡、傅家甸、安達站、滿洲里、昌圖、一面坡、龍井村、局子街、天津、青島、上海、浦潮、釜山、草梁、統營、大邱、仁川、京城、平壤、新義州、元山、葛麻、成興、淸津、會寧、上三峯、潼關鎮、雄基、基隆、高雄、東京、神戶、臺北

合名無限公司 森洋行

鐘錶、金銀首飾、寶石、眼鏡、蓄音機、撮影機、麻雀、萬年筆、飾裝諸品

敝號以親切及誠實為本並以中日英語均可得圓滿之購買誠爽快便利之商店也

奉天新市街 郵便局對面 電話 日長三一番 一七二一番 振替本連二六八二 私書函六六

東三省官銀總號廣告

本銀號資本總額奉大洋二千萬元來省重要地點及京津申各地設均有分號及通匯機關專辦匯兌押匯抵押放欵貼現放欵保證放欵以及收受定期活期各種存欵并設有倉庫以備堆存押欵貨物利息匯水無不公允辦事手續異常敏捷凡蒙惠顧無任歡迎茲將總分號營業要目列載於後

甲匯兌 本大洋匯兌券免費通滙地點

▲奉天▲東豐▲通遼▲通化▲興京▲綏中▲柳河▲寬甸▲洮南▲彰武▲新立屯▲新民▲法庫▲興城▲蓋平▲遼源▲全王嶺▲山城鎮▲開原驛▲范家屯▲北鎮▲盤山▲西安▲海龍▲本溪▲台安▲鳳城▲錦西▲西豐▲海城▲臨江▲鄭南▲岫岩▲遼陽▲黑山▲錦縣▲義縣▲莊河▲八面城▲康平▲安東▲鐵嶺▲營口▲四平街▲郭家店▲桓仁▲昌圖▲遼中▲復縣▲撫順▲吉林▲長春▲延吉▲哈爾濱道裏▲哈爾濱道外▲寧安▲下九台▲黑龍江▲安達站▲綏化▲開通▲雙山▲一面坡▲呼蘭▲開原城內▲雙城▲昌黎縣▲留守營

〇上列地點如係匯票概免收費至於電匯手續不同匯水電費臨時商定免費匯欵典收公濟平市錢號銅元票如交他行發行之匯兌券每元加匯一元

〇本哈爾濱現大洋券免費通匯地點 〇奉天▲吉林▲長春▲哈爾濱道裡▲哈爾濱道外▲寧安▲黑龍江▲黑河▲下九台▲海拉爾▲安達站▲綏化▲呼蘭

〇本哈爾濱現大洋券並得在下列各處匯兌京津申銀洋欵項其匯水行市臨時商定 奉天▲營口▲開原▲鐵嶺▲安東▲四平街▲海城▲遼陽▲新民▲通遼▲遼源 公主嶺▲范家屯▲大連▲錦縣▲吉林▲長春▲哈爾濱道裡▲哈爾濱道外▲黑河▲上海▲天津▲八面城

乙、押滙辦理押滙各地點 奉天▲營口▲開原驛▲公主嶺▲四平街▲鐵嶺▲新民▲海城▲遼源

丙、各種放欵總分號均可商作放欵 遼陽▲通遼▲錦縣▲安東▲范家屯▲吉林▲長春▲延吉

丁、各種存欵收受定存各地點 哈爾濱道裡、道外▲黑河▲黑龍江▲海拉爾▲安達站

戊、倉庫設回倉庫各地點 奉天▲營口▲公主嶺▲海城▲長春▲哈爾濱

奉天白塔寺東街

德慶增藥局

神效補天丹 主治先天不足後天斲損諸虛百損五勞七傷脾腎兩虧飲食無味四肢困倦筋骨痠軟面黃肌瘦咳嗽虛喘遺精補髓腎虧潮熱常出涼汗長腸種子拔用壯元陽滋補下元之神藥也

虎骨延壽酒 主治遠年近日腰腿疼痛半身不隨口眼歪斜左癱右瘓手足麻木兼治婦人經脈不調乾血勞傷子宮寒冷久不受孕以及虛勞症並皆治之常服者延年益壽長生不老之功

加味二仙丹 夫腸風下血者乃大便出血故也因臟腑蘊積濕熱成毒風邪胃腸傷胃流熱氣血逆亂榮衛失調不能攝血歸原日久不愈元氣下陷面色痿黃不思飲食無論糞前糞後遠年近日服之神效丸價洋

烏鷄調經丸 主治婦女經脈不調提前錯後或多或少或色淡如水黑成紫塊崩漏不止赤白帶下經前腹痛四肢無力以致經寒不受孕患此症者服之神效

玉龍化積膏 專貼男婦腰腿疼痛諸般積聚通氣不舒胸膈膨悶手足麻木以及氣積食積血積癥瘕痞塊痢疾泄瀉男子遺精痛氣小兒蟲積偏墜痞塊等症並皆治之此膏非常通竅藥可比貼之收效甚速

硃珀安神丸 斯藥主治心血虛虧夜不成眠心忙意亂神志無定記憶力薄恍惚善忘驚悸恐慌聰耳明目潤肌膚化痰凝補三焦壞咽乾和血氣添精神強陰壯陽延年益壽功效兼難盡述誠濟世之良藥也男婦老幼皆可服用

回陽化陰膏 此膏專治陰疽之類如瘰癧鼠瘡流注痰核石疽乳巖失榮橫痃海底髮疽是皮色不變之惡核陰疽以及疔毒惡瘡魚口便毒等症皆治之凡用此膏如瘡破者能拔毒生肌未破者內消而愈

吹喉止疼散 此散主治咽喉所結之双單蛾鵝白喉紅癬喉風喉痹喉癰喉爛無論好珠如蓮及上下齶腫爛水潰俱以此散用竹管吹敷患處消吏流出膿涎撤出濁氣毒質撲滅惡菌轉瞬復平清爽立愈若非此散之靈效弄不信也

本號批發各種生熟藥材自製專門成藥外埠城鎮均有代理函購郵寄自備一個欵便利主顧起見分設工業區新平康街德慶增藥材茶莊聘請醫士王峻芝年前在本號診視年後即往分號恐未週知特此聲明 中國電話二九二號

九重絲香皂

新時代

之文化生活 衛生經濟上之最適品

惟有九重香皂堪為 貴家庭之化粧

與沐浴

品質本位

請常用之

奉天大東關

大東醫院

入院隨時應需

前在日本紅十字會病院勤務 院長 森川千丈

醫員 章琴詩

日電話一三四六番 小二五二號

株式會社 大連機械製作所奉天支店

水道及瓦斯用。鑄鐵管一切並鑄鐵鑄鋼製罐。鐵道車輛諸機械。器具製作販賣。鐵工。修繕包辦

奉天西塔大街三丁目電話長二〇三番 振替大連七二三番